京城日報
朝刊
本日朝夕刊共八頁

小磯總督・力强く着任第一步

烈々滿つ道義建設
釜山埠頭、談話を發表

【釜山電話】我等の新總督小磯國昭大將は豫定の如く十七日夕刻宮本法務局長、丹下警務局長、大野祕書官、西岡慶南知事等を從へ半島における第一步を釜山埠頭に印した、埠頭には伴鎭海灣要塞司令官、山田鐵道局長、山下釜山府尹以下在釜軍官民多數並に各種團體、學校代表堵列歡迎する中を總督は釜山鐵道ホテルに入り官民有力者に接見の後記者團と會見し『釜山上陸に際して』と題して左の如き談話を發表した

固き殼に閉ぢ籠るを許さず　不逞行爲は彈壓
小磯總督談話

私は乏しきを以て今回朝鮮總督の大命を拜しましたが、在京間主要事項に關し政府各方面との打合せを終了しましたので本日茲に懷しき朝鮮半島に第一步を印した次第であります、私は四年前朝鮮軍を去りましたが、拓務省に居つた關係等から朝鮮とは常に緊密なる繋がりをもち支那事變から大東亞戰爭に移行した現時局下における朝鮮及び朝鮮同胞の動向に對しては特に大なる歡喜に浸つてゐたのであります、即ち物心兩面を通じて能くこの時局に對處し高度國防國家の整備と、聖戰目的完遂に寄與貢獻し見事なる實績を擧げられたのですが、これ偏に歷代先輩の苦心經營宜しきを得たのと官民が渾然一體となつて協力された結果に外ならぬもので衷心から深甚な敬意を表する次第であります

朝鮮統治の大本は聖詔に昭示されたるところに基づき固より一定不變のものであつて、總督更迭のため些かも變化を生ずるものではありませぬ、從つて一言にしていへば私は前任總督南閣下の樹てられた方針を踏襲するのです、南前任總督が立案言明された方針形態の內容を整備充實するのが私の役目と心得てをります、唯施策の緩急に至りては固より時勢の推移と民度の進展に適應して決定さるべきものでありますからその時々によつて自ら相應の差異あるべきは勿論であります、殊に施政は斷じて現實から遊離してはなりませぬ、實情に卽せざる机上計畫等の排すべきはいふまでもありませぬ

この見地よりすれば自分としてこの上とも皇澤の浸透を期する上に於てこれが對象たる民衆自體から盛上る皇國臣民道精神の努力が望ましいのです、卽ち自分としては一視同仁の聖詔を奉體し極力朝鮮同胞の資質實力等の水準を引上げ、この努力に伴つて逐次實質的に無差別の境地に就き得しむるやう意圖してをるのですが、これに對し朝鮮同胞自身としては何處までも深く皇國國體の本義に徹し眞に皇國臣民たるの心境を先づ以て體得して貰ひたいのであります、尤も內地人のこの點に關する修養も決して充分と云ひ難いので百尺竿頭更に一步を進めて貰ひたいのです、而してこの二箇の努力がきつぱりと焦點を合する時所謂內鮮一致の妙機を得、半島は目覺しき發育躍進の度を加ふるであらうことを確信するのです

臣道實踐の組織たる國民總力運動も茲に滿を入れてその展開徹底を期することが必要であり、又統治史上劃期的なる徵兵制度實施決定の趣旨も國體の本義に徹する時に初めて生きて來ることゝなり、歷代總督の尊き努力として遺された種々の施政方針の眞意も諒解され感謝されることになるものと確信するのであります

私の考へるところを以てすれば教育勅語に『皇祖皇宗國ヲ肇ムルコト宏遠ニ德ヲ樹ツルコト深厚ナリ』と昭示せられあるに拘らず、多くは二千六百年史や朝鮮近代史の瞭然以上に出でず悠久なる建國の昔、既に天照大神、素盞嗚尊當時の文獻や史實を閑却してゐるところに大なる誤謬が包藏されてゐると思ふのであります、素盞嗚尊御活躍の根據地が朝鮮半島であつたことすら知らぬ人が少くないのであります、この如き事態を以てして國體の本義を體得せむとするは所謂木によつて魚を求むるの譏を免れないと思ひます

大東亞建設は日本皇道を基として大東亞民族の間に人間最高の道義を布くことであります、そのこれを布かんとするものに道義なくしては指導國民たることを得ざるは固より明かであります、日本全國民の道義修鍊はこゝにおいて絕對に肝要なることいふまでもなくこの點朝鮮において特に强調して官民の猛省を促したいのであります、若しそれ徒らに西洋輸入の唯物史觀に捉はれ徒らに私利を逐うて億兆一心を傷つけ此の如くして皇國國體の本義を無視し大東亞建設の聖業に悖るが如き不逞の行爲あるものに對しては內鮮官民その何れたるを問はず、假借するところなく彈壓に出でざるを得ませぬ

今日の朝鮮は榮螺の如き固い殼の中に閉ぢ籠つてゐることは許されない、大東亞建設國策の幹線上に位置することを自認し官民共に大いに氣宇を潤達にし物心兩面の開發を遺憾なからしめ四周に應酬して國家的使命に邁進すべき時期であることを牢記し、內に深く蓄ひ得たる力を以て外大東亞の新天地に飛躍するの準備に缺けてはならないのであります、自分は固より統治に一身を捧げ艱難の陣頭に起ち、あらゆる忠言に耳を傾けて自己の足らざるを矯めつゝ諸君と共に聖戰目的の達成と統治の完璧を期するものであります、全鮮官民諸君、何卒私の意のあるところを諒とし志を一にして協力されむことを望んでやみませぬ

けふ晴の京城入り

十七日釜山に上陸第一步を印した小磯總督は同夜鐵道ホテルに一泊し、十八日朝六時五十分釜山棧橋發特急〝あかつき〟で大野祕書官、丹下警務局長等を帶同、一路京城に向ひ午後二時晴れの京城入りをなす筈であるが、當日驛頭には板垣軍司令官、田中政務總監、篠田城大總長、永津京城師團長、總督府各局部長以下軍官民代表多く出迎へ新總督に對し心から歡迎の意を表することになつてゐる

小磯新總督釜山上陸第一步
【鎭海灣要塞司令部檢閱濟＝釜山京城間同盟携帶電送機にて】

明快な一問一答

【釜山電話】釜山に晴れの着任第一步を印した小磯總督は午後七時五分より鐵道ホテル二階特別室において記者團と約十分間に亘つて會見したが『わしのいふことは聲明に盡きてゐるから何もいふことはないよ』といひながらもすつくと立つて兩手を腰にあて何處からでも來いの構へで悠々迫らず記者團の無遠慮な質問にずばり／＼と明快率直に答へる

内地人たると朝鮮人たるを問はず國體の本義に徹することがまづ第一だ、それには三大神勅を認識體得實踐することこれ以外にはない

と口をついて出るのはまづ國體の本義、如何にも精神家らしい小磯さんである、次で話題を變へて人口問題に觸れると

それは生れたものを殺さぬことだ、ドイツなどに比べても日本は死亡率が高いからね、そして生めよ殖やせよだよ、何それには食糧問題が伴ふつて？君達はそんなことを心配するからこんなことをいふのだ、喰ふことなら斷じて喰はせるよ

と斷乎として斷言したのである

そして最後に朝鮮同胞に對する言葉を求めると

朝鮮同胞は成可く速かにしかも深く國體の本義に徹して完全なる一視同仁に邁進し得る境地に到着せねばならぬ、これさへ出來れば內地にあゝいふことをいひ聞いて來る必要などないぢやないか

と結び同じことを何度もいはせるものぢやない、ここで無雜作にしたまへと呵々大笑し記者團をあつさり謝絕してしまつた

小磯新總督論
平貞藏

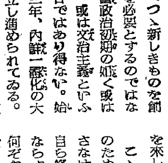

平貞藏氏

一

在任六年の長きに亘つた南總督に代つて小磯大將が朝鮮總督となつた記事を、私は京城からの歸り九州を旅行をしてゐる時に見た。そして小磯總督の出現を當然のことと考へ、望ましきことが實現されたと感じた。それは小磯總督說が度々傳へられ、その噂が事實となつたから何等の無理をも感じないといふ意味ではない。朝鮮の現狀と將來に多大の關心を寄せて居り、また大東亞共榮圈建設の過程において朝鮮の持つ役割の重大なることを知つて居り、從つて總督の職務が餘儀なきものならば內外の眉を緊き積極的に理念を持たれる人が後任とならんことを熱望して居る一人として、右の如き感じを抱いたのである。京城日報記者が私に新總督論を書けと註文したのは、總督と同縣出身の評論家であるから恐らく個人的に熟知してゐるだらうと推測してのことゝ考へる。が私は僅かに唯一回ある會合で同席したに過ぎない。そしてまた所謂人物月旦は私の望まざるところである。それにもかゝはらず筆を執る所以のものは、この機會に若干希望を述べんと欲するからである。

二

想起すれば二十餘年の昔になる。私と同學同期の友人蠟山政道氏が、滿洲問題に興味を感じ學生時代に滿洲視察をしたあとで、滿洲には叔父――それがその當時少佐であつた小磯大將である――が居り大陸問題の研究に從事してゐるので、自分の視察と研究にも都合がよかつた、と話したことがある。その後そのことを忘れてゐたが、滿洲事變の勃發と共にそのことを私は想ひ出した。軍務局長から陸軍次官となり、關東軍參謀長兼特務部長、第五師團長、朝鮮軍司令官を經て豫備役に入つたのであるが、その足跡が大きく、手腕と識見とが高く評價されてゐたから、その後は忘れるにも忘れやうがなかつた。山形中學では結城豐太郎氏の一年下だと聞かされて居り二者共に國本社に深い關係を持つてゐたから、豫備役になれば政界に進出するものと信じてゐたが、はたせるかな政界の大きな存在となつた。

小磯大將の極めて古いことは知らない。大尉か少佐で滿洲研究に從つてからなしたところを見るに洞察力があり、一旦臨んだ方向に邁進する勇氣と、目的達成に必要な組織力とを持つてゐる。大將と同じく陸軍にあつて大なる期待を抱かれた柳川、建川の二將軍も現役を去つてのち、それぐ＼大なる働きをされたが、三者は全く異る印象を與へる。小磯大將には柳川將軍の神韻縹渺たるところなく、建川將軍の茫洋たるところがない。その代りに壯者をしのぐ若さと氣魄とがある。三者の經綸に優劣ありや否やは知らぬが、假に優劣無しとしても、機會を摑み組織立ててまた時代の轉換に際して進步的役割を擔ふ點においては小磯大將が非常に優れてゐるのではないかと私は考へる。小磯大將には幅がある。幅のある人は動もすれば統一を缺き易いが、小磯大將の場合には統一がある。統一はまた停滯を意味し同時に現狀維持に墮し易いのであるが、小磯大將は、四面から受ける攻擊に平然と應じつゝ進む積極的な意志を藏する。この人は亂世の雄たり得べく、同時に治平の世にも能才たり得る。すなはち、多面的に發展的にものを考察しつゝ、しかも多分に創造的才能を發揮して實踐につくし、志を遂げる人である。

三

吾々はいま如何なる朝鮮總督を必要としてゐるか。思ふに安定感を興へつゝ新しきものを創り出す人を必要とするのではないか。總督政治初期の如く或は武斷主義、或は文治主義といふ方針は今日ではあり得ない。始政以來卅三年、內鮮一體化の大方向は確立し進められてゐる。この大方針が歪められる如き感じは一刻も與へてはならぬのである。然しながら史上未曾有の激動に處して何等の變化も示さゞることもまたあり得ない。規模においては比較するものなき歷史的再編成期にあたり各國家は興亡を賭して戰つてをり、國家の生存と發展のためには必要なる何事をもなさゞるべからざる時代である。從つて如何なる變化にも動ぜざる覺悟が必要である。とはいへ、この變化が徒なる變化にして徒らに人心に不安を興へるものであつてはならぬ。再編成のための不安が誤りに人心に不安を興へれば、再編成に必要なる力が沸き揚らざる結果を來し易い。

こゝに於て國家の生存と發展のためには必要なる何事をも爲さなければならぬが、それにも自ら條件のあることを忘れてはならぬのである。その條件とは何ぞや、といへば、建國精神に基づいて常に進步的に行動することである。端的にいへば、建國精神を現代に順應して顯現することが肝要である。史上幾度か經驗した國家の變革期に復古精神の昂揚によつて國民が悉く本然の姿に復し和衷協同して國運の進展を圖つた如く、古きに復しつゝ前進することが必要なのである。かくすることによつて、變革期に生じ易い摩擦と相剋とを克服し、不安と動搖とを避け、國民各々その分を盡すことが出來る。新總督はこの點において最も惠まれた才分と優れた識見を有する。過去の業績が吾々をしてかく信ぜしめる。繰返していふ、朝鮮を中心とする問題の解決に必要なるは、安定感を興へつゝ前進することである。それには聲望のある人を要し、手腕力量の非凡なる人を要する。この秋にあたつて小磯總督の出現を見、時々は意を强うするのみならず、新たなる期待を抱くと。

四

志願兵制度實施されてから五年徵兵制も二年の後に布かれる段階に達した。而して半島志願兵の第一線に奮戰したもの多く天皇陛下萬歲と叫んで勇敢な戰死を遂げたものが二名ある。英靈となつて靖國神社に合祀され御親拜を忝うしたのである。參列した遺族の中に白衣の人を見出して私も無量の感慨に打たれた一人である。等しく陛下の御楯となり、同じ敵に向つて血を流すに至つたのである。歷代總督の苦心を經、南總督時代にこの段階まで達した內鮮一體化の運動は、小磯總督の下に於て更に一段の進步を見るべきは信じて疑はないところである。大東亞諸民族が日本の指導下に共榮圈を實現する時代に、同根の內鮮が一體化し得ない筈はない。さはいへ未解決の問題はなほ多く存するのみならず、新しき問題も次々と生ずるであらう。そして問題は內地からも、在鮮內地人からも、半島人からも提起されるであらう。それらの諸問題は飽迄も大局的に進步的に解決されなければならない。問題が複雜であり困難であればある程、小磯總督は才腕を發揮するであらう。何となれば、動向を把握すること、具體的處理に必要なる組織と才能を有することの二つながら兼ね具へてゐるからである。育成と鍛成とに心魂を傾けること充分ならずして半島の問題を批評的に論ずるが如き時代ではない。吾々は新總督を迎へたる機會に、脚下を看つゝ同時に猛然と遠くを展望する姿勢を整へるべきである。以上、新總督を迎へたる喜びの辭となす。

印度フレ族の反英暴動深刻

【リスボン十七日同盟】最近印度のシンド地方におけるフレ族の反英暴動は日々深刻の度を加へ事態漸く樂觀を許さぬ形勢に立ち至つたので英國當局はこれに大彈壓を加へることに決した模樣で、同報によれば英當局はシンド地方において約二千名の印度人を逮捕したといはれる

フレ族酋長はスクブガルラー・シャー通稱ピル・オヴ・パラゴと呼ばれ當年三十四歲の元氣盛りであるが、先祖代々反英主義であり、殊に父の熱烈な印度獨立思想を受け繼ぎ一九三〇年英當局により投獄され、出獄後は再び反英運動を指導、現在は手兵約一萬二千名を有するといはれ、近來熾烈化しつゝある、全印度の獨立運動と相俟つてその活動は各方面から注目されてゐる

社說　新總督に期待す

一

軍人にしてかつ卓越せる政治家は現在十指にも餘るが、この中、最も多くの政治的資質を有するもの、小磯新總督に如くはあるまい。その識見、手腕、果斷凡ゆる點において、軍人政治家中、確かに出色の第一人者である。

二

朝鮮に對しては、朝鮮軍司令官、或ひは拓務大臣等に歷任して、その大綱に通じてゐる上、朝鮮統治の生字引ともいへる田中政務總監を女房役に選んである故、その施策に誤りのあらう筈はないと考へられる。

三

小磯總督の經綸中の最も卓越せる點は、最も早く南方圈に着眼して、これ等を包括したる新日本の國力建設を提唱してゐたことである。そして又、その研究を怠らなかつた點である。一昨年の日蘭會商に、時の近衞首相から使節の交涉を受け、これを斷つてゐるが、それは、自己の抱く雄大なる理想と、これを達成せしめんとする方法において、時の內閣と意見が合致しなかつたゝめである。それが今日はどうか？小磯總督の主張を更に擴大して、大東亞建設の聖業は、南方の天地に展開されてゐるのである。

四

この秋に當つて小磯大將は朝鮮總督に就任した。新總督の統治大方針が、半島をして雄大なる全東亞共榮圈における一據點的要素たらしめ、その共同發展といふことに重點が置かれようことは、その抱懷經綸から推して想像に難くない。卽ち、南前總督は、大陸兵站基地として、半島に新しい劃期的發展を畫したが、小磯總督は、更にこれを一段と高い雄圖の中に包攝するに違ひない。而してこのことは、半島の今日における發展段階から見て、當然のことゝ考へられる。

五

新總督は、朝鮮統治の大方針については嚴然たる先蹤を襲ぎ、殊に、前總督の方針はそのまゝ繼承して行くと謂つてゐる。南前總督が、最も精魂を傾けたのは皇民化政策であり、これに伴ふ諸般の施策は、如何なる時代においても後退せしむべきものではない。卽ち、新總督の談話は、この點を愼重考慮したものと考へる。

六

その雄大なる經綸を基礎として、半島を皇民化に指導するとしたならば、その成果、誠に期して待つべきものである。大東亞回天の大事業に、二千四百萬擧げて邁進しつゝある秋、恰もこの人を得て、半島の光明をいふも更なり。われらは今日、半島に着任する新總督が、半島のため又邦家のため大いに加餐、而してその本來の面目を發揮せられんことを切望する次第である。

北居南面

國土第一線の生活を戰として護り安定化して戰時災害國民救護令が施行された▲總て必勝聖戰完遂への諸法令に歪曲なき理解から更に一步進んで謝恩挺身してこれを遵守することが職域奉公の眞の實踐である▲九億貯蓄達成に强調週間を設けて半島はあげて突進中である▲四月中の實績が四千四百萬圓五月分を合すると既に一割は突破し賞與期の六月でその半ばを突破しよう▲斷じて目的額に到達せずんば止まぬ熱で征かう▲貯蓄運動に先達となる指導者は常に創意工夫して平明且つ具體的な例證により貯蓄が身の爲であると同時に國家に報ずるにどんな役割を果してゐるかを理解させ個人生活の切り下げを徹底實踐させて欲しいもの▲目的額に達する數の獲得にのみ墮せず眞に隱れた貯蓄の精神鍛成を遂げたいものだ▲ソ聯を中軸に踊らせて米、英が歐洲に第二戰線を結成すると空虛な威嚇に宣傳に出はしたが今から冷靜になつて考へると▲第二戰線はどうも海を渡れぬ計算に氣付いたことだらう▲一ケ師團の兵力を上陸させるには十萬噸の船舶が必要でこれに莫大な海軍力の護送がなくては駄目だ▲まして空から舞ひ降りる寸土の隙もない▲稱してこれを反古聲明といふ

＝人＝

◇佐々木駒之助氏（東拓總裁）廿日退城、鄕里に立寄り歸東豫定

白麻地
婦人ツーピース
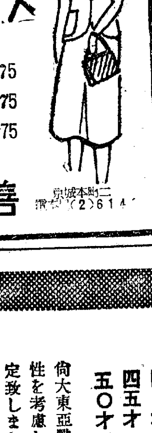
大 ￥23・75
中 ￥22・75
小 ￥21・75
丸善
京城本町二
電本（2）614

利源配當附保險の
初回配當

弊社が一昨年九月斯界に魁けて創始した利源配當附保險は、戰時下の强力な國民貯蓄として江湖各位の御賞讃を博して參りましたが、御蔭を以て極めて良好な決算を得昭和十五年度の御契約に對し左の第一回配當金を分配申上げることとなりました。

三十年滿期男子御契約千圓の例

御契約年齡	第一回配當金	差引本年度御拂込金額
二〇才	四・二〇円	二五・三九円
二五才	三・八〇	二五・七一
三〇才	三・四〇	二六・九九
三五才	三・六〇	二八・九九
四〇才	四・二〇	三二・一八
四五才	五・四〇	三六・九四
五〇才	七・四〇	四三・八四

尙大東亞戰下の諸狀況から相當の安全性を考慮して今回の第一回配當金を決定致しました。殘餘は五年目毎に特別配當金として分配申上げる豫定であります。

日本生命

新潮社の新刊及び增刊

島崎藤村編【新日本少年少女文庫】
新作少年文學選　價壹・五〇 送料十二錢
島崎藤村、佐藤春夫、火野葦平、石坂洋次郎その他文壇一流の作家十數氏執筆、全部新作。

河上徹太郎著【新傳記叢書】
ベートーヴェン　價壹・〇〇 送料十二錢
傳說化し、英雄化する事なく樂聖の一生を描き、其非凡の音樂と人間とを明らかにした。

竹山道雄著【少年文化叢書】
光と愛の戰士　價壹・參〇 送料十五錢
アフリカの黑人救濟に挺身する現代獨逸の偉人シュヴァイツァの感激すべき行動を描く。

春山行夫譯編【少年文化叢書】
人間は發明する　價壹・參〇 送料十五錢
挿繪百三十、人間生活と發明の關係を說いて分り易く面白い、少年の爲めの世界文化史。

鑓田研一著
長篇小說 奉天城　價貳・〇〇 送料二十錢
滿洲建國の經緯を明らかにした大長篇力作で、日滿兩國の要人十數名が悉く本名で登場する。

坪田讓治著
出版文化協會推薦
長篇小說 虎彥龍彥　價貳・〇〇 送料二十錢
父は戰死！母に病殁された二人の遺兒の奮鬪と新たに母となる女性に銃後の健全性が閃く。

厚生省保險院編　文部省推薦
▼結核は必ず癒る　價壹圓 送料十二錢

茂野吉之助著
▼サナトリアム六講　價九拾錢 送料十二錢

文部省推薦書
鈴木陸軍中佐著　我等は日本少年　￥1.30 〒.15
長與善郎著　滿洲の見學　￥1.30 〒.15
伊藤永之介著　石川理紀之助　￥1.10 〒.12
島木健作著　運命の人　￥2.10 〒.20

東京・牛込・矢來
新潮社
振替東京八〇八

大・小型別に新會社 發註事務一切統合
計畫造船方策決る

戰時經濟の最重要なる基礎として海上輸送力の擴充はあらゆる方法をもつて展開されてゐるが、これの根本たる船腹の增大は戰時標準型の設定になる計畫的規格造船が內外地を通じて全面的に實行されることになつたが、總督府も全力をもつてこれを推進せしめるべく各般の方策を樹立しつゝある

その間具體的實行には造船能力、船主の結合關係、その採算問題及び內外地間における行政上の相違等があつてこれの處理には未だ幾多の難問題を殘してゐるが、總督府は大型船造船については資金上軍需資金令を大々的に改正、限度、船舶の擴大に鮮內船主の內地造船所發註にもこれを適用せしめて推進せしめる一方船價補償を直接十七年度百五十萬圓の豫算外國庫負擔で支出することとなり、近く朝鮮重工業の船型指定も造船統制會で指定されるが、鮮內造船所建造船に對する全般的資材設備資金等による一手買上問題について內外地間に折衝を殘してゐる、總督府としてはその根本方針として總督府が直接船主に補償せしめることを堅持することとなつた、また小型機帆船等の造船には鮮內の自供自足主義を採り、全鮮的に小造船力の根本的統合を實行し、嘗つて造船工業組合聯合會の手により共同引受をなさしめ組合の責任による管理造船をなして一海一社主義の方針に基く統合を急速に實行する、船主も當然企業設立不可能とされるので、全鮮的戰時に限りやゝ大型に屬する部分と小型との二大別による二社に特殊會社を設立せしめ、これを通じて發註する、この統合會社が運航をも行ふか單に船主としての役割のみに止めるかは未定であるが、最終的にはその線まで行くこととする、かつ船價補償として統制會社の創業まで總ての建造發註事務を一括代行せしめ、また新統制會社は發註等の特徵を附與するため統制令を用意するが、國家出資、配當補償等の條項はこれに含ましめなく損失發生の場合はその情勢と理由を考慮して行政的に處理する、資本も鮮內のみに限り外部資本としては朝鮮のみに現金出資をなさしめる、さらに補助金は基本計畫に基き安全なものとして約半ばである百トン級八十隻案で折衝しつゝある、これが補助金約二百萬圓、これは船主たる新統制會社に標準計算によつて一括下附するのである

北阿戰線に決戰迫る
英軍六ケ師を包圍
アクロマ附近 樞軸軍大いに振ふ

【ベルリン十六日同盟】英軍は東部戰線における獨軍の攻擊力を牽制するためアフリカ方面にも着々といはゆる第二戰線結成の準備を整へてゐるが、獨伊軍は强靭な協力によつて數日來この方面で非常な戰果を擧げ英軍の企圖を徹底的に粉碎してゐる、すなはち陸上ではトブルク西方アクロマ附近で英第八軍の六箇師團を完全に包圍しトブルクとの連絡を絕ち目下殲滅戰をつづけてゐる、十六日午後の獨軍當局の說明によるとこの英軍はすでに目睫の間にある、一方トブルクには二箇師團が殘されてゐるだけであるが、獨伊軍當局自らその要塞設備は非常に完備してをり攻擊は可なり困難だと說明してゐる、また海軍當局ではここ二、三週中に本格的な雨季に入るからと極めて愼重な態度を示してゐるがもしトブルクが陷落すれば獨伊軍のエジプト進擊は非常に容易になるから引つゞき東進をつゞけて英國の第二戰線を事前に粉碎してしまふことにならう、一方中部地中海ではシチリーを根據とする獨伊軍がシチリー海峽を抑へてゐるので英國が如何に强力な艦隊を派遣しても通過不可能な狀態にあり、地中海、北アフリカにおける英軍勢力の衰頽は漸次顯著となるものと見られてゐる

かくてトブルク周邊の英軍を包圍する獨伊軍の鐵環は漸々に壓縮されつゝあり英軍は多數の兵力を喪失したほか砲兵隊にも多大の損害を蒙り全く窮地に陷りつゝある

英軍、全滅の外なし

【ストツクホルム特電】【十六日發】ロンドン來電によれば北阿戰線エル・ガザラの突角陣地を頑强に死守してゐたイギリス二箇師團はロメル軍の猛攻に堪へかね十六日遂に北方に撤退を開始し目下戰鬪はナイト・ブリツヂ周邊を中心に展開されてゐるが、ロメル軍の一部機動部隊はナイト・ブリツヂ、アクロマの線を突破しトブルク前面のイギリス部隊陣地深く突入したため、兩地區のイギリス軍は再び孤立し全滅を餘儀なくされる悲境に陷つた、の新防禦線まで退却した、ガザラ、ナイツ、アクロマ地區に殘留せる英軍部隊はドイツ軍に包圍されて殲滅の危機に瀕してゐる、一方ドイツ軍機械化部隊はトブルクの西方數キロの海岸に後退した

包圍刻々壓縮

【ベルリン十七日同盟】北阿リビヤ戰は樞軸軍の壓倒的優勢のうちに着々進展してトブルク攻略戰はすでに目睫の間に迫つてゐるが、デーエヌベー通信の入手せる情報によればエル・ガザラを奪取した獨軍は目下算を亂して潰走する英軍を急追して破竹の進擊を續けてをり英軍の遺棄した武器、彈藥品の數量は莫大な量に達してゐる、

戰局最後の段階へ

【ストツクホルム特電】【十六日發】カイロ來電によれば北阿の戰鬪は樞軸軍優勢裡に愈よトブルク攻略最後の段階に入り、ロメル將軍は全機甲部隊を前線に繰出し戰鬪はこゝに最も激烈な樣相を現出するに至つた、カイロイギリス軍當局側もヒル・ハケエム攻擊における樞軸軍の壓倒的機動力に驚嘆してゐるが、ロンドンも形勢の不利に怯え、タイムス紙の如きも早くもエジプトへの脅威增大すと次の如く述べてゐる

ヒルハケエム攻略によりロメル軍は後方連絡に對する脅威から解放された、トブルクの防衞は尚は强力だが、エジプトに對する脅威が今週末に現實的になるだらうことは認めざるを得ない

又カイロ官邊もトブルクが奪取された場合西阿、東地中海の形勢に對して重要性を指摘してゐる

英も敗勢自認

【ストツクホルム特電】【十六日發】カイロの英軍當局は十六日北阿英軍の敗戰を認め「リツチ將軍麾下の英第八軍主力はナイト・ブリツヂよりエルコシエール・アデム、トブルク

公正な配給を期す
木材統制令公布に當り 山澤農林局長談

重要なる半島の林業政策を强力な綜合計畫性と合理性を貫かしめるため木材の生產および配給を法的統制下において新機構下に發展せしめるべく總督府は十八日制令第二十七號をもつて木材統制令を公布したが、なほ右に關して山澤農林局長談を以て左の如く聲明の徹底を期した

◇……木材統制令は本日公布せられ、之が施行規則の制定を俟つて近く實施の運びとなる豫定である、抑々朝鮮に於て木材統制を實施するに至つた理由は木材の生產及び配給に對する適切なる方策を確立し以て重點の充足と生產擴充資材の供給を確保し高度國防國家の建設に資するに在ることは申す迄もない、この機會に於て統制令の運用方針につき聊か所見を述べ業者各位の御協力を願ひたいと思ふ

寫眞=山澤農林局長

◇……朝鮮における森林蓄積の現狀及び生產に要する勞力資材等の供給は決して樂觀を許さない狀態に在るのであるが之等のあらゆる困難を克服しつつ軍需並に時局下重要產業に必要なる木材の供出を遺憾なからしむることは當面の緊急問題である、そこで木材統制はその限られたる資材、勞力を以て益々生產の增强を圖りかくして生產せられた木材を重點主義によつて而も最も效果的に公正なる價格を以て配給することを狙ひ所としてゐるのである

◇……之がためには原木生產業者、製材業者、木材販賣業者の知識と經驗と創意を最も有效に活かして集約的、能率的生產に全力を盡し國家として最も所望する用途に確實に夫々必要な數量の木材を手順よく配給するやうに致したいと思ふ

木材統制の實施方法としては木材の生產、集荷、配給に關する計畫の大綱は道よりの調查資料に基き本府に於て立案し之が具現は當該機關たる朝鮮木材株式會社、原木生產組合、製材生產組合及び木材配給組合を通じて行はんとするものであるので、相互間に十分なる連繫を保たせつつ國家の要請に即するやうに運營を圖りたいと考へてゐる

◇……要するに木材統制は生產より配給に至る一切の過程における各從事者及び業者の自覺と協力とがその成否を左右する重要なる要件であることを十分に理解せられ之に協力せられんことを切に希望してゐる次第である

木材統制令 拔抄(上)

第一條 本令は木材の生產を確保しその需給の円滑及價格の公正を圖ることを目的とす

第二條 本令に於て木材又は原木とは薪炭の用に供せらるるものを含まず

第三條 原木生產者及製材業者は左に揭ぐる場合を除くの外その生產に係る原木又は製材を讓渡することを得ず、但し朝鮮總督の定むる場合はこの限に在らず
一、原木生產組合又は製材生產組合の斡旋に依り賣渡す場合
二、第卅五條第二項第一號の事業を行ふ原木生產組合又は製材生產組合に對し賣渡す場合
三、第七條の規定に依り木材を賣渡すべきことを命ぜられたる場合

第四條 木材の移出及び移入は朝鮮木材株式會社に非ざれば之を爲すことを得ず、但し朝鮮總督の定むる場合は此の限に在らず

第五條 朝鮮總督木材の需給調整上必要ありと認むるときは其の定むる所に依り木材を使用し又は消費する者に對し木材の樹種又は材種を指定して其の使用し又は消費する木材の數量、用途其の他の事項に付制限又は禁止を爲すことを得

第六條 朝鮮總督木材の需給調整上必要ありと認むるときは其の定むる所に依り木材生產業者に對し其の行ふ木材の生產に關し樹種、材種其の他の事項を指示することを得

第七條 朝鮮總督木材の需給調整上必要ありと認むるときは其の定むる所に依り立木又は木材の所有者に對し其の所有する立木又は木材を賣渡すべきことを命ずることを得

第八條 朝鮮總督必要ありと認むるときは其の定むる所に依り木材の買入若は賣渡又は其の代理若は媒介の業務、製材業又は木材を原料若は材料として使用する業務を行はんとする者に對し朝鮮總督の許可を受くべきことを命ずることを得

第九條 朝鮮總督は前條の許可を受けたる者の行爲が本令若は本令に基きて發する命令又はこれに基きて爲す處分に違反しまたは公益を害し若は害するの虞ありと認むるときはその許可を取消し又はその業務を制限し若は停止することを得

第十條 行政官廳必要ありと認むるときは木材生產業者、木材販賣業者その他朝鮮總督の定むる者に對しその業務及財產の狀況に關し報告を爲さしめ又は帳簿書類その他の物件の檢查を爲すことを得

第十一條 朝鮮木材株式會社は朝鮮における木材の需給の円滑及價格の公正を圖る爲必要なる事業を營むことを目的とする株式會社とし其の本店を京城府に置く

第十二條 朝鮮木材株式會社の資本は一千萬円とす但し朝鮮總督の認可を受けこれを增加することを得

第十三條 (略)

第十四條 朝鮮木材株式會社に非ざる者は朝鮮木材株式會社又は之に類似の名稱を以て其の商號と爲すことを得ず

第十五條 朝鮮木材株式會社に役員として社長專務理事各一人、理事三人以上及監事二人以上を置く

第十六條より第十八條まで略

第十九條 朝鮮木材株式會社は左の業務を營むものとす
一、木材の買入及賣渡 二、木材の移出及移入 三、前二號の事業に附帶する事業 四、前三號に揭ぐるものの外本會社の目的を達するに必要なる事業

朝鮮木材株式會社前項第三號又は第四號に揭ぐる事業を營まんとするときは朝鮮總督の認可を受くべし

第二十條より第廿八條まで略

第二十九條 原木生產組合は原木の生產を確保し其の需給の調整を圖ることを目的とする法人とす

第三十條 原木生產組合は左に揭ぐる事業を行ふ
一、組合員の行ふ立木の買入及賣渡の斡旋 二、組合員の行ふ原木の生產及賣渡の統制 三、前二號に揭ぐるものの外組合の目的を達するに必要なる事業
原木生產組合前項第三號に揭ぐる事業を行はんとするときは行政官廳の認可を受くべし

第三十一條 製材生產組合は製材の生產を確保し其の需給の調整を圖ることを目的とする法人とす

第三十二條 製材生產組合は左に揭ぐる事業を行ふ
一、組合員の行ふ原木の買入及製材の賣渡の斡旋 二、組合員の行ふ製材の生產及賣渡の統制 三、前二號に揭ぐるもの丶外組合の目的を達するに必要なる事業
製材生產組合前項第三號に揭ぐる事業を行はんとするときは行政官廳の認可を受くべし

第三十三條 木材配給組合は木材の配給の円滑を圖ることを目的とする法人とす

第三十四條 木材配給組合は左に揭ぐる事業を行ふ
一、組合員の行ふ木材の買入及賣渡の斡旋 二、組合員の行ふ木材の賣渡の統制 三、前二號に揭ぐるもの丶外組合の目的を達するに必要なる事業
木材配給組合前項第三號に揭ぐる事業を行はんとするときは行政官廳の認可を受くべし

第卅五條 原木生產組合、製材生產組合又は木材配給組合(以下組合と稱す)は定款の定むる所により組合員に出資をなさしむることを得、前項の規定により組合員に出資をなさしむる組合(以下出資組合と稱す)は第卅條、第卅二條又は第卅四條に規定する事業の外定款の定むる所により事業を行ふことを得
一、組合員の生產し又は取扱ふ木材の買入及び賣渡 二、組合員の生產し又は取扱ふ木材の運搬及保管その他組合員の營業に關する共同施設
出資組合は行政官廳の認可を受け定款の定むる所により前項に規定する事業外組合員の營業に必要なる資金の融通をなすことを得

第三十六條 組合の名稱中にはその種類に從ひ原木生產組合、製材生產組合又は木材配給組合なる文字を用ふべし、出資組合名稱中には出資なる文字を用ふべし、組合に非ざる者はその名稱中に原木生產組合、製材生產組合又は木材配給組合なる文字を用ふることを得ず

第三十七條 組合の設立は朝鮮總督その定むる所により地區及び組合員たる資格を定めその地區內において組合員たる資格を有する者に對しその設立を命じてこれをなす

第三十八條 前條の規定に依り組合の設立を命ぜられたる者は創立總會を開き定款其の他必要なる事項を定め理事及監事を選任し朝鮮總督の指定する期限迄に設立の認可を申請すべし、前項の創立總會に於ける決議及役員の選任は組合員たるべき者の二分の一以上(出資組合の設立に係る場合に於ては三分の二以上)出席し出席者の三分の二以上の同意を以て之を爲すことを要す

第三十九條 第三十七條の規定に依り組合の設立を命ぜられたる者が前條第一項の期限迄に設立の認可を申請せざる場合に於て朝鮮總督特に必要ありと認むるときは定款の作成其の他の設立に關し必要なる處分を爲すことを得、前項の規定に依り設立する組合は出資組合に非ざる組合に限る

第四十條 (略)

第四十一條 組合は定款の定むる所に依り其の組合員に對し經費を分賦し及過怠金を課することを得

第四十二條 第四十四條まで略

第四十五條 組合成立したるときは其の組合の地區內に於て組合員たる資格を有する者は總て其の組合の組合員とす

第四十六條 出資組合成立したるときは各組合員をして遲滯なく第一回の拂込を爲さしむべし、前項の規定は出資組合に非ざる組合が出資組合と爲りたる場合に之を準用す

第四十七條 出資組合の組合員は出資一口以上を有すべし、出資一口の金額の最高限は朝鮮總督之を定む

財務懇話會 臨時總會

朝鮮財務懇話會では業務の擴大强化に伴ひ新に會長制を設けることになつたので十七日午後一時から土建協會々議室に於て臨時總會を開催會長制實施に伴ふ會長の職務、權限に關する定款の一部變更を行つた、なほ同會では理事長中村繁男氏が辭任、後任理事長には前總督府稅務官寺山時二氏が就任することになつたので總督府の正式認可を得たうへで理事會を招集、會長を決定することになつた

總督府辭令 (十六日附)

(殖產)本府技師相田九一(京城)(各通)(平南)產業技師前田一 本府道事務官兼坂光依願免本職

健全苗代育成へ!(現地報告)
必ず密植と淺植 目指すは月末完了
慶南道

【釜山】慶南道では決戰下增米計畫遂行上水稻適期挿秧の徹底と國民皆勞運動の强化を期するため「國民總力慶南聯盟勤勞奉仕隊」を組織し廿日から廿九日迄十日間に亘り各府郡へ出張して左の指導實施要項により增米計畫達成に邁進することになつた

▲實施要項 (一)指導網の確立=府郡、邑面は管內關係機關と密接なる連絡を採り指導總力の緊密なる體勢を整へ勞働の萬全を期せしむること (二)適期植付の必行=協力植付用水を確保せしめ六月末日迄には全部完了せしむるやう勞働の萬全を期すること (三)共同作業班の促進=各府郡においては植付作業の円滑を期するため農村勞務の調整計畫に基き勞力の需給調整を實施しつゝあるを以てこれと併行し從來の共同作業班(部落聯盟又は愛國班單位)の組織强化並に活動を積極化せしめ適期植付に全力を集注せしむること (四)小株密植および淺植の勵行=一株二本乃至五本程度の小株とし坪當八十株內外の正條植とし、極力淺植を勵行せしめ腰折又は浮苗を生ぜしめざる樣特に注意すること (五)苗代の手入=本年は例年に比し薄蒔を勵行せしめたるを以て一般に雜草と稗等の發生多きに付植付前に必ず拔取らしめ後苗取をなさしむること (六)手畦(小灌漑水路)の設置=本年は手畦を各府郡共四〇パーセントを設置計畫に付計畫以上を設置せしむるやう督勵を加へること

▲國民貯蓄運動は道貯蓄部會において決定發表せる九億貯蓄達成强調期間の運動要項に基き指導督勵するが係および擔當區域は左の通り

庶務課長=七浦技師、岡部技手=釜山、金海▲商工課長=光山主事、古賀技手、田口技手=馬山、昌原、昌寧▲農務課長=堀技師、西尾技手、古谷技手=晋州、咸陽▲水產課長=小山主事、秋本屬、大原囑託=統營▲山林課長=大山主事、七種技手=居昌、陜川▲理財課長=横山技師、岩本技手=密陽▲學務課長=畑中主事、野口屬、河本技手=晋州、晋陽、河東▲社會課長=藤原技師、岡吉技手、北地技手=固城▲調整課長=務喜技師、荒牧技手、朴本技手=咸安、宜寧▲土地改良課長=七浦技師、延山囑託、馬場技手=東萊▲土木課長=渡邊技師、勝技手=南海▲農政課長=熊崎技師、金子書記、馬場技手=蔚山、梁山▲會計課長=藤原技師、金本屬=泗川

敵抗戰力低下 捕虜急激に增加

【南京十七日同盟】江西、浙江兩省の敵地深く炎熱の山野に展開されてゐる第三戰區殲滅戰は浙贛線に沿うて追擊されてゐる內陸縱斷路の完全遮斷とわが國に對する空襲基地覆滅の兩面から頗る重要な意義を持ち、敵に與へた影響は蔣介石および重慶側軍政首腦部、米英軍事代表ならびに前線との往來が頻繁を極めてゐる事實に徵して充分窺はれるところであるが、ここに最も注目される點は大東亞戰爭勃發後における敵の抵抗力を顯示するうへに幾多貴重な示唆を含んでゐることである、それは
一、遺棄死體に比較して捕虜の數が多く作戰開始一週間の短期間に捕虜六千六百名の戰果をあげてゐること
一、金華、衢州、上饒などの敵防禦陣は指揮の拙劣、機動力の缺如の結果その行動が迅速を缺いてゐたこと
一、蔣介石の衢州死守の嚴命、顧祝同の反擊命令にもかゝはらずいづれも實行されず側擊を命ぜられた部隊も活動頗る消極退嬰的であつたこと
などとなつて現はれ、敵が著るしく戰意を喪失してゐたことを物語つてゐる

敵の遺屍四百五 沙市南方に殲滅戰

【漢口十七日同盟】沙市南方地區に進攻を企圖せる敵第百十六師團の一部および保安隊約一個部は西方及び東方よりするわが軍の巧妙なる包圍攻擊に遇ひ混亂狀態となり、十六日夕算を亂して潰走、わが軍はこれを隨所に捕捉、敵軍事施設覆滅とゝもに壯烈なる殲滅戰を續けてゐる、十六日までの戰果左の如し
遺棄死體四百五、捕虜二十、鹵獲品武器彈藥多數

標準漢字決定

【東京電話】さきに發表された標準漢字表二千五百二十八字が十七日午後七時半から文部省で開かれた國語審議會第六回總會において正式決定した

この標準漢字の整理は大正十二年臨時國語調查會で着手し、つゞいて昭和十三年國語審議會が制定調查に乘り出し今回の制定を見るまで實は百十回の主查委員會を開き、原案を作成し、さらに三十三回の委員會を開き愼重審議を重ね一般の意見をも參酌し漸く最後的「標準漢字表」の決定版を可決するに至つた、さきの原案に加へられた修正の主なる點を擧げれば原案に全然見られなかつた簡易字體(略字)を正式に認め一般に使用せらるべきもの、一般に使用して差支へなきものゝ二種に分けて記載し漢字使用の簡略化をはかつたもので、字數の增減は常用漢字において廿二字增の一千百三十四字、準常用漢字において二十六字減の一千三百二十字、特別漢字において三字增の七十四字と決定し、結局前回よりも一字減の二千五百二十八字となつた、さらにこれを表について見れば準常用漢字に繰上げたもの二十三字で次の通り

伺、傭、刷、勵、協、啓、操、樞、猫、略、範、網、藩、藏、鬪、訪、郎、賓、誤、郵、雀、靖、鳩

▲準常用漢字に新に加へたものは次の十九字
俊、俠、冠、囚、坐、奔、尖、挺、殲、牙、着、縛、羅、蔽、藏、鋒、鞍、魔、鋼

▲準常用漢字より特別漢字に繰上げたものは次の三字
掛、謳、喉

▲準常用漢字より削除したものは

育訓練
大學專門 體育綜合大會 廿一日から開く十種目

大學專門學校體育振興會主催の第一回大學專門學校體育綜合大會は去る十四日の騎道に引續いていよいよ來る廿一日から京城運動場を中心に本格的の訓練繪卷をくりひろげるが、大會は廿一日午前八時半京城運動場での入場式を皮切りに滑空、國防競技など、十種目が學徒を總動員して戰へられ、廿八日の自動車訓練をもつて終了する

第一日(廿一日)入場式(八時半)京城運動場▲滑空(九時半)飛行場▲國防競技(九時)京城運動場▲柔道(十時)長谷川町講道館▲水上(九時)運動場府營プール又は東崇町城大プール

第二日(廿二日)水上(九時)城大プール▲陸上(九時)運動場▲弓道(九時半)奬忠壇府民道場▲劍道(一時)京中道場▲銃劍術(一時)龍山中學高商運動場

第三日(廿八日)自動車(九時)東崇町城大運動場

產業人拳鬪 大會組合決る

京城府體振主催第一回產業人拳鬪大會の組合せは十七日左の如く決定、銃後の產業陣に挺身する廿二名が十九日(七時半)廿日(八時)の兩夜に亘つて京城鐘路青年會館に國防訓練の鬪志を昂揚することになつた

◇フライ【一回戰】富澤(鴨綠江水電)―大川(鐵道) 邊永喆(千興ペイント)―方順成(森電氣) 田中(水川商會)―原本(京電)【不戰二回戰へ】朴月星(明月寫眞)

◇バンタム級【一回戰】金川(奉信工作)―大山(海洋商會)【不戰二回戰へ】松本(湊鐵工)張山(鐵道)松本(日本精工)

◇フェザー級【一回戰】山本(高山木工)―金本(朝日製パン)【不戰二回戰へ】徐丙蘭(朴內科)―高山永春(龍山工作)車允培(龍山工作)

◇ライト級【準決勝】李龍贇(元町鐵工)―林泰平(遞信局)【不戰決勝へ】尹在儀(東一製菓)

◇ウエルター級【決勝】金奎秀(東亞鑛業)―崔仲億(大山建築)

堅牢 優美
コクヨの帳簿
大阪 東京 黑田國光堂

化膿症
內服すれば速やかに吸收されて病竈に深達し、各種化膿菌・肺炎菌・流行性感冒菌等の活動を阻止するが故に、著しく治療期間を短縮する新化學療法劑。
感冒 中耳炎 扁桃腺炎 肺炎 面疱 膿瘍 敗血症
(錠 二〇錠 一〇〇錠)
テラポール錠
THERAPOL 20 TABLETS
奉天市大和區平安町三號 滿洲第一製藥株式會社

强力 メタボリン錠
產業疲勞と ビタミンB_1
疲勞の恢復、健康の維持、能率の增進…
…にビタミンB_1が極めて重要なる關係を有してゐる事實が判明したる今日、產業界に於ては集團的にB_1服用者と不服用者との間に健康のバロメーターである體重、握力、背筋力の比較實驗を行つた結果、極めて大なる差異のある事を發見し、これ等の綜合結果たる稼働比數は常にB_1服用者側に於て優れ、最も憂慮される六、七、八月の所謂高溫、高濕度期に於てもビタミンB_1一錠中〇・五瓦含有の强力メタボリン錠の服用はよく產業疲勞を恢復し、以つて勞働力の確保、强化の目的を達し得るのである。
【包裝】一〇〇錠 三〇〇錠 一〇〇〇錠
集團用特包裝 一〇〇〇錠
2(1)480
製造發賣元 株式會社 武田長兵衞商店 大阪市道修町

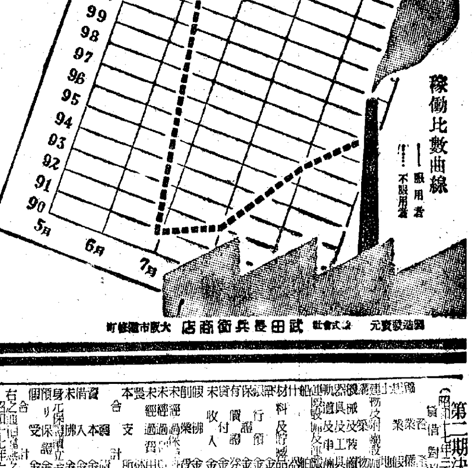

第二期決算公告

貸借對照表(昭和十七年三月三十一日現在) [illegible]

第七期決算公告

朝鮮燐鑛株式會社 貸借對照表 [illegible]

第五期決算公告

昭和酸素株式會社 貸借對照表(昭和十七年四月三十日) [illegible]

第五期決算公告

半島商事株式會社 [illegible]

第八期末貸借對照表

金剛酸素株式會社 [illegible]

公示催告

[illegible]

商業及法人登記公告

[illegible]

熊本農場 [illegible]

ようこそ小磯さん・颯爽の第一歩

港一杯歡喜の波

新總督釜山に上陸

【釜山にて坂本特派員發】第八代朝鮮總督小磯國昭大將は十七日夕刻釜山に歴史的第一歩を印した、この日全鮮二千四百萬愛國班員の新しき父小磯大將を迎へた基地半島の表玄關釜山埠頭には伴鎭海要塞司令官、山田鐵道局長、山下釜山府尹、朝鮮總力聯盟各代表初め總軍、大日本婦人會員、青年團、學童生徒、釜山高等水産學校以下各中等、國民學校生徒兒童等それぞれ國旗校旗を立てつゝ堵列して待つ

やがて定刻我等の新總督小磯大將は大野政務總監東京まで出迎への宮本法務、水田財務兩局長、下關まで出迎への丹下警務局長、西岡慶南知事、松本道警察部長等を伴ひ釜山桟橋のタラップを力強くふみ一歩と踏み出た

四年振りに懐しの山河と相見えた小磯總督は功一級金鵄勳章、旭日大綬章の副章を胸間の左右に輝かせ少しそり身になつて降り立ち伴要塞司令官の前に立ち止り『やー暫く』と懐しさうに呼びかけた

埠頭構内に出た總督は待合室の鐵道ホテルまで沿道一パイに出迎へた人々に歡手の聲を交しつゝ力強く歩一歩と進んで行く、嚠喨たるラッパの音が港街の空氣を衝いて高らかに鳴り響いて基地半島は正に歡喜の波だ、自動車で鐵道ホテル貴賓室に納つた總督は少憩の後、謁見を行ひ新聞記者團と會見別面の通り『釜山上陸に際して』と題する談話を發表、午後七時半から貴賓室に特設したマイクを通じ全鮮の愛國班員に同胞親しく談話を讀み上げ嚠々たる着任第一聲を送つたのである

諄々と說く『惟神の道』

連絡船上記者團と一問一答

【連絡船上にて 高田特派員發】關釜連絡船の豪華な特別室に納まつた小磯總督は長途の疲れも見せず下關まで出迎への丹下警務局長、西岡慶南知事、東京から一足先に下關に着いた水田財務局長等の所管事項の報告を丹念に聽取した後、押寄せた擴見記者團に一々會見、連絡船が釜山港外に着くまで寢食の休憩と便所に行く外は全く自分の時間を持たぬといふ忙しさだ、斯くにして待ち佗びた記者團を招じ入れて例の溌剌を一くさり、溌剌とはいひながら諄々と說くところ誡るところはいつの間にか『神ながらの道』に綜職されてその意味は極めて深遠だ以下が小磯總督と記者團の一問一答——

問 食糧問題についての意見は

答 各局長から報告を聽いて施政の中これが最も重大問題だと思つた、内地の供出量が問題となつてゐるといふがまた滿洲國農穀の輸入が問題解決の鍵だといはれる要は半島の民衆が食ふことが先決だ、自分は斷じて食はすことを斷言し然る後内地へ供出する、食糧の確保さへ出來れば八百萬石が一千萬石になつても大丈夫である

問 半島の總力運動についての所見は

答 總力運動は固より結構だが要は滿洲の完成にある、婦人の街頭進出『婦人會運動』には自分は異論がある、婦人はあくまで家を守ることによつて總力を發揮すべきだらう

問 閣下の持論たる南進論の構想はどんなものか

答 南進論など生温い議論の時代ではない、實行の時代だ、八紘の中に生魂、足魂、玉留魂といふのがあるが、生魂は生々發現足魂は充足具現、玉留魂は統制技術を意味する、それは日本を中心として八紘を以て宇と爲すために日本が生々發展して漸次これが擴充が行はれる、そこで統制が必要となる、日本の現在は正にこの境地にある、從つて北進も南進もない、物の進むには時勢と民度とに從つて行くべきで大東亞戰爭とその建設についても北に據つて南へ發展して行くといふ勢ひは日本の哲理として神がすでに示し給うてゐるところだ

問 朝鮮に來て金剛山の水で禊をするか

答 やるかやらぬか判らぬ、併し禊の眞髓は敵に裸になることではない、神靈を身體の中に注ぎ込んで無理を除得するところにある、これを忘れては何もならぬ

問 朝鮮統治の方法論として形式を先にするか、內容を先にするか

答 政治は現實を遊離しては絕對に存在しない、心配しければ答まを正しくあつて相共に充實の要があるが、私は內容の整備といふことを先づ考へる

問 南總督の遺された『皇國臣民の誓詞』はやはり齊誦するか

答 大いに結構だ、併し先づその內容をよく承知することが絕對條件でなければなるまい

問 半島青年の南方進出希望者が多いがこれをどう思ふか

答 大いに獎勵すべきだ、但し行く前には一應日本人としての鍛成が必要であり又それだけの覺悟を持たすべきである

問 何か閣下の座右の銘といふものがあるか

答 神稼である、この修得にあると常に考へてゐる

問 朝鮮統治の根本理念は何か

答 一口にいへば國體本義の透徹にあると考へる

伯の新聞用紙難深刻化

米・加よりの輸入杜絕す

【ブエノスアイレス十六日同盟】ドイツの交戰水域擴張宣言は、カナダおよびアメリカと南米諸國との通商上に重大影響を齎すものとして注目されてゐるが、こゝ二ケ月カリブ海およびアメリカ沿岸を中心として續けられた樞軸潜水艦の活躍によつて、ブラジルでは早くも深刻な物資缺乏を招來してをりリオデジヤネイロ情報によれば眞つ先に大打擊を受けたのはブラジルの新聞社で、各新聞社の用紙ストックは著しく減少し深刻な紙不足に直面してゐる、いままで八頁に上るブラジル各紙は年七萬トンの用紙輸入でまかなつて來たが、今後最少限に切詰めても月三千トンの輸入は絕對必要でこれも到底實現なき現狀であり、もしこのまゝの狀態が續いて、アメリカおよびカナダより印刷用紙の新入荷がなければ全ブラジルの新聞はこゝ二ケ月內に休刊のやむなきに至るであらうといはれてゐる

あさり船顚覆

二十數名溺死

【海州電話】海州灣內黃浦のあさり貝採取場に往復する龍塘里金村發濤つも所有帆船は十七日午後三時ごろ、あさり採りに行く男女卅數名を乘せて渡河中轉覆し、急報に接した海州署では署員及び警防團を出動せしめ救助に努めた結果、十名を救助、死體十三を發見したが他はまだ行方不明である、原因は船底が腐朽してゐる上に多數を乘船させたゝめ船底が破損して浸水したゝめ顚覆したものらしい

南方作戰陰の勞苦

酷暑と闘つた兵站陣

【東京電話】南方各地に陽翻となびく日章旗を仰いで今さらながら今次大作戰の規模雄渾なるに無量の感慨を覺えるばかりであるが、この大作戰の陰にあつて皇軍將兵の神速果敢なる行動をして間然するところなからしめた偉大なる功勞者に糧秣輸送を擔當する軍經理當局があり、今次南方作戰において皇軍將兵は一體如何なる食物を食べて戰つたか、陸軍經理當局に『南方作戰と糧食』を聽いた

△熱帶作戰 赤道附近に大兵を動かして作戰したのは開闢以來今回が最初であつて給養上からいへば食物の腐敗を如何にして補充するかといふことが大きな眼目になつてゐた

大體日本軍隊は米と味噌さへあれば大抵のところで作戰が出來るが、この日本軍の必要缺くべからざる調味品の腐敗を如何にして防ぐかといふと支那事變當時より實用に供することが出來るやうになつた粉味噌、粉醬油を大量に使用したのである、これらの點は目に見えぬが效果が極めて大である

食の腐敗を防止するためには大量の梅干を追送した、今までどの戰線に送つたよりも大量の梅干が使用されまた飯の腐敗防止にはかねてから種々研究の結果防腐劑とかつて飯と一緒に炊きこめば二日位腐敗を防止するものも一部利用した

△長距離船舶輸送にともなふ上陸作戰 わが國は地理的關係から從來何れの國と戰爭する場合にも必ず上陸作戰を敢行しなければならなかつた、猛烈果敢な上陸作戰を敢行し一擧に敵を擊滅するためには恰度航海中に兵馬の氣力、體力を消磨させないことが絕對に必要である、航海中の給養上一番困難なのは生物給養である、殊に兵馬を運ぶ輸送船は艤裝した上人馬を收容するものが多いのであり、食糧品の貯藏設備もきはめて不完全である、從つて生野菜は玉葱や馬鈴薯のやうに比較的長持ちする品種を選んでもその保有期間には限度があり、なほ乾燥野菜や野菜罐詰類を利用しなければならず、ビタミンCの補充に苦心したのである

馬の輸送は人に比較するときは一層困難であつて暑い船艙の狹い馬欄に數十日間身動きもせずに輸送せられしかも上陸後猛烈なる活躍をすることは果して可能であらうかと少からず心配したが幸ひ馬を取扱ふ兵や關係者の努力により消耗も極めて少く目下元氣に炎暑の下で活躍してゐる

△現地物資豐富なる地域における作戰 現地における豐富な物資は給養を有利にする要因であつてわが軍はこの點で多大の便を得た、近代戰においては夥しい數量の彈藥や燃料、兵器資材の追送を必要とするのは自明のことであり

一方兵馬の日々消費する糧秣の數量はこれまた莫大であり糧秣が現地において調達出來るかまたは後方から補給せねばならぬかが作戰上如何に大きな影響を持つかは自ら明かなことで、南方作戰においては糧秣輸送量中の大部分たる米と馬糧とは全部現地で調達出來るのであつてこれが如何に作戰を有利にしまた輕快にしたかは贅言を要しないところである

胸に滲む慈父の聲

半島の耳ラジオに集中

十七日午後七時半嚠く暮れる全鮮村に、街に、全鮮の輿論を集めわれ等が總督、小磯さんの力強い第一聲がラジオから流れはじめた、"切れる小磯"といはれた新總督、朝鮮軍司令官として、また拓務大臣として、朝鮮施政にもつとも理解のあつた新總督、半島二千四百萬が懐しい父を迎へるやうな氣持をいだく新總督の第一聲だ

『施政は斷じて現實から遊離してはなりませぬ…自分として深い抑揚をもつたしみじみと…

でもこの上とも皇澤の滲透を期する上においてこれが對象たる民衆自體から盛り上る皇國臣民道精進の努力が望ましいのであります』

に滲み通る慈父の聲である、じつとくひ入るやうに擴聲機を見つめて總督の名調に聞き入る人々の顏には、その慈父の大いさに、その力强さに、その溫容さに、また明日からの明るい建設を深く誓ふ感激が瀰つてゐる

小磯さんの聲は更につゞく『大東亞建設は日本皇道を基として大東亞民族の間に人間最高の道義を布くことであります、日本全國民の道義修練はこゝにおいて絕對肝要なることは云ふまでもなく、この點朝鮮において特に强調して官民の猛省を促したいのであります』

朝鮮同胞に一日も早く大東亞の推進者たる資格を植ゑつけ半島の飛躍發展を希ふ大いなる親心である

『今年の朝鮮は榮螺の如く殼の中に閉ぢこもることを許されない、大東亞建設國策の幹線上に位置することを自覺し官民共に大いに氣宇を潤達にし……』

われらが新總督の大いなる『洞察』とうたはれた聲は漸く暮れる半島の空に長く尾を曳いて響きわたつた

朝鮮名産 高麗人蔘精茶

寫眞 上陸第一聲をマイクに送る小磯新總督(上) ラジオ屋のまへに群集する人々

立派な母となれ

東條首相 乙女達を激勵

【東京電話】東京見學に上京して來た橫濱市女子職修學校四年生約二百名が十七日の午下り議事堂見學を終へて出て來た時その前を通りかゝつたオープン車が突然停車した、吃驚の顏谷先生につかつかと歩み寄つた人は紛れもない東條首相その人『御苦勞様、しつかりやつて下さい』と激勵の言葉に胸躍らせてゐる乙女たちに握手の禮で應へうちの一人の胸を叩いて『この水筒は代用品ですね大事に使ひなさいよ』と優しく訓しさらに女學生たちに立派な日本の母となつて下さいと激勵した

志願兵壯行會

十四日志願兵の壯行會三つ

▲午前六時半上往十里町會が主催して町會廣場で水原職永君のために▲午前十時から敦岩町會主催で同町會前で八島秀雄、任星仁、金越光三三君のために▲午前九時から崇仁町新井永敏氏主催で同氏經營東亞學院で松川和平君のために

幻を追つて脫走

主謀者へ愛の毆打

食事が終れば朝會、これは子供たちの手によつて造られた運動場で行はれる、廣さは約百五十坪、宮城遙拜、皇國臣民の誓詞齊誦と學校には行けなかつた子供たちではあるが、國民學校の生徒と同じやうに國民儀禮を行ふ、私には一週間の入職でこんなに規律正しく國民儀禮が出來るやうになれたのなら、半年もすれば感嘆出來るやうに思へた、默禱の時敷くそをはじくつてゐる子供がゐるのが目に入つた、その隣の子供は足下の石をけつて前の兒童の足にぶつけてゐた、よく見ると子供たちの目はキヨロキヨロと動いて默禱をしてゐるものは殆どなかつた 私は大阪のみかへりの塔にをつた藤井所長の言葉を想ひだした

學園の教育は、例へていへば深い底のあるかないか判らぬくらゐ深い空井戶を一握づつの砂で埋めて行くやうなものです、しかしいくら深くても必ず底はある、根氣よく一握の砂で埋めてゆくときは必ず底が出てくる五年かゝるか、十年かゝるか見當はつきませんが必ずいままでの惡い環境から受けた惡習はう紙の一枚一枚はがされて行く

一、二、三、四 潑刺と元氣よく手を振り足を踏み身體を動かすことはこの子供たちにやはり樂しいことなのだ、この體操もよく見ると動作の敏捷なものと、幾分鈍い子供とがある、京城の街を放浪してゐたが、習ひ覺えた博奕、搔つ拂ひ及び乞食、バタ屋と二つの生きる道の相異がはつきり見られた、子供たちは體操の時から、寢るまで彼等は褌一つで一日を送る、これは日光の直射を受けさせ健康にするのが主目的ではない、島を逃げ出すのは洋服を着た少年だけだ裸だと決して逃げないといふ短い間の經驗から生み出された逃走防止の方法なのだ、開園以來殆ど毎日のやうに三人、五人と少年が脫走しては連れ戻された

私は夕暮時など一日の仕事が終つてからのひと時、寮の前に立つて焦點の決らない目で、山の向うに何か追ひ求めてゐる子供をたびたび見た、やはり彼等には"樂園の島"よりもどんなに慘めでも、不健康でも、街の惡の溫床が戀しいのだらうか—先生方はかれ等の脫走には夜も寢られぬことが多い、九時に消燈してもまた十二時、三時と二回ぐらゐづつ寮を見て廻り人員の點檢をする、それでもかれ等はちよつとした隙を見ては逃げてゆく結局は隙を見せた方が負けだ、私が行つた翌日の朝四時ごろ、島民が野良仕事に出る途で學園の子供が八人洋服を着て逃げて行つたのを目擊したと報せて來た、子供の逃げた寮のM先生はじめ各先生たちは直ぐ山を越えて各方面に子供を搜しに出かけた

子供たちは三丁ほど離れた崎島部落に船で渡り、うろうろしてゐるところを先生に連れ戾されて來た八人とも洋服はどこかへ捨てゝしまつたらしく褌一枚で泥だらけになつてゐた、中に逃走三回、二回のものが一人づつ交つてゐた、逃げた子供たちを寮の前に整列させたM先生は何故逃げ出したのかと靜かに聞きはじめた、激しくゆれる感情をおししづめてゐる聲であつた

子供たちは恐しいほどの無表情で誰も口を切らない一瞬M先生の表情に全生活をうち込んで注ぎかけた愛情を裏切られたもの、怒り、悲しみ、寂しさ、見附けた安堵、そんな感情が複雜に交錯して流れた、聲がピリピリとかすかに慄へた、ピシリ!……M先生の右手が二度脫走した主謀者の頰に鳴つた、醫療その他でいぢめつけられた欲寺に、劇烈な方力を用ひるのはもつとも嫌な方法であることは十二分に知つてゐながら叩かずに居られない氣持、私は何かしらまともに先生の顏を見てゐることが出來なかつた、お母さんは默つて泥まみれの子供たちの身體を洗ひつゞけてゐた、お母さんの目に浮かんだ涙が頰をつたつて流れてゐた、逃げた理由は主謀者の少年が前回脫走して海岸で捕つたとき、向うの陸地から汽車や自動車の走る音がたしかに聞えた、あれへ乘れば直ぐ京城へ歸れるから逃げようと他の子供を煽動したのだつた、向うの陸地とは仙甘島よりもつと小さな佛島であつた、こんな四面海に圍まれた島から汽車や自動車の音が聞える筈はない、それでも幻覺を追ひかけて逃げようとする子供たち、私はこの中に何かどうしても拔けきれぬ"盜癖的"なものを感じた【寫眞—朝の體操をやる子供ら】

大相撲釜山場所

二日目勝負

朝明山	(うつちやり)	藤ノ里
綾若	(うはてなげ)	響灘川
倭岩	(つりだし)	東ノ王
富ノ山	(くびひねり)	武ノ里
両國	(うつちやり)	小戶岩
陸奥重	(よりきり)	大乃森
大熊	(よりきり)	大和錦
若潮	(うつちやり)	神東山
十三錦	(よりきり)	鯱ノ里
八方山	(うはてなげ)	綾瀨山
九州山	(よりきり)	若瀨川
備州山	(そとかけ)	青葉山
鹿島洋	(うつちやり)	小松山
楯甲	(おしだし)	櫻錦
神風	(つりだし)	綾昇
相模川	(よりきり)	柏戶
若港	(つりだし)	松ノ里
鶴ケ嶺	(したてなげ)	清美川
肥州山	(つりだし)	二瀨川
佐賀花	(したてなげ)	豐島
名寄岩	(うつちやり)	笠置山
玉ノ海	(よりきり)	出羽湊
照國	(よりきり)	前田山
安藝海	(よりきり)	双葉山

"お相撲列車"で賑かに京城入りをすることになつた、一行を代表して横綱、大關、取締は直に朝鮮神宮に參拜、引續き總督府、軍司令部、李王職などに挨拶廻りを行ひいよいよあす十九日から晴天六日間京城府場所を展開する

大相撲一行

けふ京城入り

釜山場所を打あげた東京大相撲横綱双葉、安藝、照國の一行五百餘名は十八日午後三時五分着臨時列車で京城入りすることになつた

學生專門に荒し廻る

圖々しい僞學生の見本が城東署に檢擧された

咸北明川生れ住居不定鄭原忠吉(二二)=假名=は本年二月滿洲國間島明月村文化旅館に雇はれ中、客の所持金八十四円を帳場に預かると稱して騙取し、それを旅費として内地に渡航し廣島市殿原町下宿屋田原春作さん方に住みこんで二階に下宿中の學生數名から手當り次第に金を窃取

更に掛川町姫路旅館に雇はれてこゝでも學生專門に荒し廻り去る四月末發覺を恐れて半島に歸り、その後は盜んだ學生帽で一稼ぎせんものと新堂町某旅館に投宿中、本月初旬城東署員に發見され取調べ中であつたが罪狀が判つて近く送局されることゝなつた

カルタ賭博

西小門町三三中國人石工武福山(三七)は十五日午前十時半ごろ妻女王貴蘭(三〇)を"さくら"に使ひ同町九七藥商郭尚林(三七)外四名を相手に骨牌賭博開帳中を西大門署員が探知、場錢卅一円五十錢共取押へた

京城公立中學校で第一部會

京畿道中等教育研究會では廿日午後一時、京城公立中學校で、第一部會十五校の理事(校長)會を開催して十七年度の教育に關する計畫を樹てることになつた

青年國語講習部

京城大和塾に新設

國語全解運動に拍車をかけてゐる京城大和塾では夜間の青年國語講習部を新設して十六日から講習が開始した

なほ漢籍の修練は早大の制帽を着し一見貴公子然としてゐた

> 國民儀禮に關する……

鼻の惡い人は

—必ず頭が惡い— 無代進呈

◎手輕に治したい方へ

鼻が詰まる人、年中鼻汁が出る人、鼻が乾く人、鼻が臭く嗅覺が衰へる人、物の香ひの判らぬ人、物忘れ敷く物忘れの不眠症の人、蓄膿症、肥厚性鼻炎等臭い鼻の病でお困りの方は"ドクトル新賢の鼻病の治療法"を御一讀下さい。鼻病の治療にはどんな方法が一番よいか、鼻病の見分け方治し方、頭腦明快の秘訣等簡明に書かれてあります、希望者は「京城日報」で見たと記入し…ハガキで京城府本町四丁目ミナト製藥京城營業所へ御申込下さい。即時無代進呈致します。(廣告)

キナエソン丸 の林キナ

大陸の惡疫 マラリヤ熱 の豫防と治療

感冒・頭痛 解熱特效藥

.20 .30 .50 1.00

ハニ製劑研究所

發賣 イサ下レス才藥舖

大阪西區ツ橋南西詰 本林丁子堂 電話新町二七

株券失效公告

右株券ハ商法第二百十八條ニ依リ其ノ效力ヲ失ヒタルヲ以テ此段公告候也

昭和十七年六月十八日

京城府南大門通三丁目百十番地

朝鮮銀行

斷食

先づ『健康』から第一だ

早川斷食寮

京釜線天安本町

株式名義書換停止公告

昭和十七年六月十八日

京城府 朝鮮理研金屬株式會社

大南洋マレー・東印度・比律賓及大陸

海外雄飛研究機關

大日本海外青年會

株式名義書換其他停止公告

昭和十七年六月

京城府 朝鮮機械製作所

有田音松製劑

肺病 ろくまく 胃腸病 中風 りん病 ばい毒

專門治療藥

全國各地のグッドラ有田

醫師招聘

內科、小兒科、外科

日鐵鑛業价川鑛業所

昭和十七年六月

平南 滿浦線价川驛前

ゴム工業各種機械 製作販賣

南方共榮圏個人發展の大福音(型錄要四錢)

東京市淀橋區下落合二丁目九〇七 帝國合金製作所

ハマクヂペン

SUPERIOR NO.6F

發賣元 株式會社 服部洋行

金鶴ポマード

本品は特に毛髮をよくする藥の種に特殊な養毛料が含有されてゐます

株式會社野村商店

濕布は イデユ

適應症 神經痛、肩凝、打撲、捻挫、筋肉痛、關節炎、肋膜炎、腹膜炎、疲勞

厚生省推奬品

朝鮮總販賣元 京城 株式會社 北島藥店

專賣特許

ロート目藥

シマズ マタイズ

適應症 結膜炎 角膜炎 トラホーム 學校眼 疲勞眼 眼瞼緣炎 麥粒腫等

俗稱 はやり目 かすみ目 つかれ目 ただれ目 やに目 等

工具 印チナ 精密

NACHI

不二越鋼材工業株式会社製品

朝鮮特約店

株式會社 伊藤商行工具部

京城・龍山

健民運動實施要綱

● 皇國民族精神の昂揚
● 出生增加と結婚の獎勵
● 母子保健の徹底
● 體力の錬成
● 國民生活の合理化
● 結核及性病の豫防根絕

★産婦、乳幼兒の健全化に
★發育兒童の補强に(特に虚弱兒の擁護に)
★結核性疾患の治療と豫防に
★優秀なる效果を發揮するコロイド性カルシウム劑

ビオカルク

文献進呈

大阪市東區 コロイド製藥株式會社

大東亞共榮圏の確立は先づ日本民族の増强から!

137

セーキン

いんきん たむし 水虫 ひぜん くさ

すり込んで置けば獨りでに快くなる

皮下に潜伏する細菌がセーキンの滲透殺菌作用で死滅し痛み痒み分泌が止まつて間もなく根治する

慰問袋にぜひ一つ

藥店に有

竹村製劑所

大阪南久太郎町

149

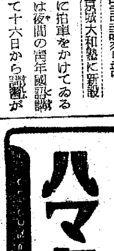

京城版

解消するか"住宅難"
十月末までに千六百戸竣工
住宅營團の工事進む

安くて上等で住みよい家を新造して住宅難に喘ぐ府民達に贈らうといふ計畫のもとに設立された朝鮮住宅營團では、その後着々と堅實な歩みを續けて府民への公約通りあらゆる資材難を克服しつゝ一期の七月中旬までに京城に九百五十戸を完成、更に十月末までには全部千六百戸の竣工を見る豫定となつてゐる

この竣工に先立つて營團では全鮮の關係下請負業者十五名を招集して十六日午後一時から三中井社交室で井上理事長出席の下に資材關係の整備を中心に工事促進の懇談會を催したが、各請負業者共眞劍に胸襟を開いて討議し、なほ技術的檢討について專門家としての立場から特に熱心な懇談が續けられた

この結果は最も惱みの多い附帶工事中の建具類製造については今後營團が直營することに決して早速資本金二百萬円をもつて往十里町三中井木工場内に製作場を設置、また五萬円で疊製造工場の設備も急ぐことゝなつたが、その他セメント施行法については飽までも材料の節約と有効に使用する研究を重ねる一方、内地依存の各種材料の入手見透しを睨みあはせて跛行的な材料購入に陥らぬやう互に戒めあつて同六時第一日を終つた

翌十七日は午前十時から營團資材課長眞海敬一氏指導の下に全業者を目下營團が建設中の上道町、番大方町、道林町等の各工事場に案内して更に技術的な再檢討を要求し、かくして二日間の懇談會は有意義に同五時終了した

日婦竹添町分會結成式

大日本婦人會竹添分會結成式は十八日午後一時から西大門國民學校講堂で擧行することになつた

府内十ケ所に保健相談所
先づ中心部に設置

國民保健の強化を圖るため京城府では内地大都市に倣つて保健相談所を近く設置する、この相談所は大體十ケ所設置を目標に最初は中心部だけとし、また現在の衛生試驗室を整備し技術的研究と衛生の指導保護を行ふため新たに職員の醫師をおき組織的研究の營養研究なども行ふ豫定である

農村へ感謝の田植奉仕
永登浦青年隊北部分隊

永登浦青年隊北部分隊では豊田分隊長以下男子隊員二百八十九名、女子隊員六十一名により田植勤勞奉仕隊を組織し十四日午前八時から金浦郡陽東水利組合地域内の田圃に出動して節米運動の範を示し晝食抜きで午後三時まで正味四時間ぶつ通しで苗取から苗運び田植等の一貫作業を敢行し二町五反歩餘りの田植を濟ませ關係者達を感激させた

有能識者と懇談
總力運動強化に拍車

大東亞戰爭下ますます重要性を加へてゐる總力運動強化のため、道では教育、農林、商工、金融、警防團及びその他の總力關係團體における有能識者を招いて總力運動に關する研究懇談會を適時開催、これによつて民情民意の動向を察知し、適正妥當の施策を講じ、總力運動の運營に資するとゝもに最高指導の有識階層における新たな認識と注意を喚起させることになつた

可憐な献金

鍾化町第九區第七班に住む國民學校六年生以下の子供たち廿五名によつて組織された子供林愛國班では十七日金五円を國防献金として龍山署へ寄託した

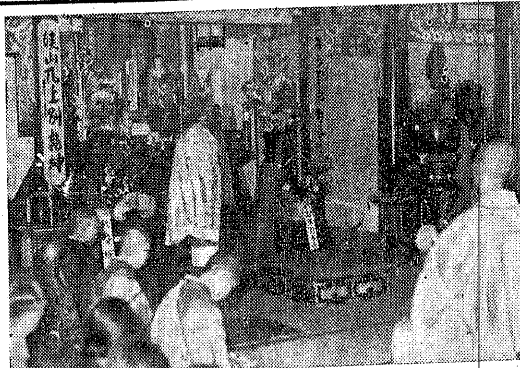

知れ"日本の眞價"
『敵國陣歿將兵追悼會』を擧行

道義國日本の眞價を物語る日濠(?)た日曜、大東亞戰爭における敵國陣歿將兵追悼會が大日本陣愛會主催で十七日午後四時半から大和町三龍宗慈心寺で擧行された、來賓には朝鮮軍倉茂報道部長代理齋藤少佐、同司令部厚地大佐、林中憲兵隊總領事、京畿道知事代理野田社會課長ほか官民有志、西大門國民學校生徒たち多數參列裡に莊嚴な時宗の禮式によつて追悼會を行つた

先づ主催者側を代表して大野史郎氏から『武士道日本の眞價は常に敗れた敵を温く弔ふことになり』と追悼會の趣旨を述べたのち法會に入り國民儀禮、導師の燒香及び御供物があり知事弔文を野田社會課長が代讀、讀經回向文等を朗唱し次で軍馬、軍犬、軍鳩の追悼會を行ひ同五時廿分ごろ法會を終へた【寫眞=追悼會】

多いぞ交通事故
一番危險なのは午後三時頃
互ひに注意しませう

春と午後三時が最も危險時です お互に交通事故に注意しませう 道警察部保安課で調査中の十六年度に於る交通事故統計が纏まつたそれによると道内の交通事故は六百廿八件でこれを月別に見ると一月が五十一件、二月卅五件、三月六十七件、四月が同じく六十七件五月が七十二件、六月六十六件、七月が五十三件、八月が五十件、九月四十六件、十月が卅二件、十一月が五十三件、十二月が卅六件といふ數字で三月から九月まで春先から夏にかけて、事故が最も多くこの間が最も氣の弛んだ期間であることを示すとともに一般に注意を與へてゐる

また時間的に見ると午後零時が四件、同一時が三件、同四時が二件、同三時なし、同四時が一件、同五時が二件、同六時が六件同七時が十三件、同八時が廿九件、同九時が卅六件、同十時が卅五件、同十一時が四十件、正午が卅六件、午後一時が五十五件、同二時が四十四件、同三時が六十五件、同四時が四十七件、同六時が四十六件、同七時が卅七件、同八時が廿六件、同九時が廿一件、同十時が十六件、同十一時が十九件となつてをり午後一時から同七時にかけ最も事故發生が多く、これらについては特段の注意が促されてゐる

家庭防犯標語
滿洲、北支からも應募
入選者決定

家庭防犯の徹底を期するため京畿道刑事課では去る四月防犯標語を一般と中等學校生徒から募集中であつたが、各方面から集つた標語は總數三千七百八十九に達し内地は勿論遠く滿洲、北支からも應募が殺到し、このほど審査の結果左の標語が當選と決定した

◇一般の部

▲一等『僅かな油斷で大きな被害』京城南米倉町渡邊照子 ▲二等『防犯は身の爲國の爲』京城水標町岸本修治 ▲三等『大東亞守る心で戸を守れ』京城初音町岩永しかを ▲等外佳作=金澤相洙、白岩三男、的場一夫、小池照夫、長谷川弘一

◇生徒の部

▲一等『留守賴む錠に目がない耳がない』龍山中學二年神田英彦 ▲二等『防犯へ小國民も總がかり』龍山中學一年坪川恒夫 ▲三等『防犯で明るく進まう愛國班』景福中學二年邦守正義 ▲等外佳作=龍中林田忠法、龍中井上隆史、龍中酋川裕、景福中東川豊烈、京畿道安城農學校松村容泰

三越で防諜寫眞展
寫眞防諜聯盟の第一回行事

恐ろしいスパイの目を封じて利敵の機會を完殺しやうといふ目的の下に本年五月發會式を擧げた京城寫眞防諜聯盟では愈よ積極的な動きを見せて本年度の事業計畫について初の理事會を十七日午後四時から山澤副理事長以下全理事出席の下に本社貴賓室で開催した

劈頭、山澤副理事長は同聯盟の前身京城寫眞愛用者防諜聯盟より受け繼いだ業務及び資産状況について詳細に報告、改めて本年度の事業計畫に繰入れることを決定し、續いて各豫算の說明を行ひ全理事の承認を得た

また本年度の第一回事業としては來る七月十三日より一週間に亘つて府内に施行される防諜週間に協力して京城憲兵隊及び京畿道警察部、總力京畿道聯盟、同府聯盟後援の下に同週間三越で防諜寫眞展を開催することとなつたが、このために次の規定で一般から印畫の懸賞募集を行ふことに決定同六時散會した【寫眞=理事會】

懸賞印畫募集

▲一部=防諜に關するもの、四ツ切推薦一席(知事賞)同二席(理事長賞)特選五名(賞券)入選百名(賞券)

▲二部=畫題自由、カビネ以内、推薦一席(府尹賞)同二席(理事長賞)特選五名(賞券)入選百名(賞券)

▲締切=七月十日、審査十一日、發表は展覽會場で行ふ

少國民相撲大會
四日目の勝星

街の人氣を集めて丁子屋屋上に開かれてゐる本社主催少國民相撲大會第四日目は、新に『わかもと』京城出張所から多數の賞品寄贈があつていよく熱戰、勝星は次の通り

◇第一部三年=三好、原田、宮田(青葉)增田、鳥谷、都田、岩見(龍山)大山、古賀(櫻井)山村、八田(櫻丘) ◇第二部三年=香村、山城、富田、金井(壽松)木下、安田、木村、金本(光熙) ◇第一部四年=中村、西澤、林田(龍山)山澤、稻富、布、古谷(櫻丘)松中、竹内、增井(青葉)伊藤、神戸、原田(櫻井) ◇第二部四年=金山、正木、池田、國廣(光熙)高林(壽松) ◇第一部五年=柳、間部、豊田、三宅(鍾路)富田、太田、淸水(櫻丘)增田、上田、野崎、野原、佐藤(龍山)吹野、矢野(青葉) ◇第二部五年=平田、香山(德壽)金光、平沼(壽松)李錫世、梨雄、荒波(光熙) ◇第一部六年=山村、沼田(櫻丘)池田、前田(櫻井)石川、宮本、大典、坂本(龍山) ◇第二部六年=杉本、金谷、青松(光熙) ◇五人抜三年=岩見(龍山)三宅(櫻丘)安田(光熙)同四年、布、中平(櫻丘)中村(龍山)同五年增田(龍山)石川(青葉) ◇三人抜五年=林(光熙)同六年大典、宮本(龍山)金谷(光熙)

米、英人の暴戾

街の慰問袋

敵性教育から皇民教育へ…百八十度の轉回をして近くは日本作法室も作らうといふ明倫町の京城信信女學校では寄宿生九十三名のために、このほど校庭内にあるルイス前校長(英國人)宅を開放して改めて寄宿舍としました

緑濃い豊かな林に圍まれた百九十二坪の宏大な邸宅内には十八の寢室と應接間と舍監室とが立派に出來上つて九十三名の生徒は樂しく父母の夢を結びながら明日の學業のために正しい休養をとつてゐるわけですが

それにしても英人ルイスが、たつた一人でこの廣い屋敷を占領してゐたことを思ひあはせれば今更米英人の暴戾振りが憎まれてならないとは同校長井垣鎭雄氏が九十三名の女生徒に代つての告白であるのです【寫眞=新寄宿舍の一室】

徵兵適齡者に國語普及
淸涼里町會

來るべき榮譽を擔ふ半島の徵兵適齡者に一人でも國語を解さぬ者があつてはならないと廿日から三ケ月間に亘つて淸涼里町會が主催して町内淸涼里、甚谷、踏十里三學院で國語講習會を開催することゝなつた 時間は毎夜八時から二時間、併せて區、班長の講習も行はれる筈である

遞信事業會館で『徵兵の夕』

綠旗聯盟京城支部では十八日午後七時卅分から遞信事業會館講演室で八木警務課長、海田志願兵訓練所長を講師に迎へ『徵兵の夕』を百萬府民に贈ることになつた

五人家族に一箇の割合
洗濯石鹸に切符制
東大門署管内

主婦の惱みの種洗濯石鹸が近く切符で配給される ―東大門署では十七日午後二時から同署訓示室に管内十五名の石鹸販賣業者と町總代を集めて石鹸の販賣制實施について打合會を行つたが、稻田署長出席して同四時終つた なほ實出傳票制は即日實施されることゝなつたが、五人家族について各一箇の割合で業者より購買券が各町總代を通じて確實に町民に配給され、それによつて業者より購入することゝなつてゐる また同時に東大門石鹸販賣協會が結成された

道路に物置くべからず
本町署が取締り

『道路に物置くべからず』と同回覽告しても改めない横着な商店に對して本町署では十六日一齊に司法保安兩係員が出張して取締りを行つたが遂に廿四件を擧げて、それぞれ科料と大目玉を喰はした 近頃の商店街が所狹しと道路を我物顏に使用する向に對しては今後もどしく告發すると同署では十七日各方面に嚴重警告を發した

皇軍慰問金を本社へ寄託

青葉町二丁目町會

第四區長山本安吉氏は龍山警防團第四分團長を勤めてゐたが、この程辭任に際し金五十一円八十錢を慰勞金として贈られたので十七日その金を皇軍慰問金として本社に寄託した

『櫻ずし』主人の美擧

元町二ノ九〇壽司『櫻ずし』主人金子梅吉さんは開業十五周年を記念して元町國民學校へ時價二萬円のラジオ兼用の電蓄一組を寄贈、更に元町幼稚園にも一千円のラジオ一組を寄贈した

戰力增强運動會

京城淸溪青年隊では廿一日午前八時半から奬忠壇で戰力增强運動會を開催する

吉野藤藏氏

元龍谷署高等主任吉野藤藏氏は腦溢血で病氣中のところ十七日朝壁志町五八の自宅で死去、享年六十三 葬式は十八日午後四時自宅で執行

愛の赤道【127】
竹田敏彦(作)
都竹伸一(畫)

偽装の父(二)

『えッ?……』

二郎も、妙に、はつとした氣持で、千鶴子の表情に眼を瞠つた。

『兄さんは、これから學母へ着いたら、お母さんや兄さんに、私のことを全部仰有るつもりですの?』

何か必死の響きに出た、思ひ詰めた千鶴子の氣持が、強く二郎の胸を打つた。それこそは、この娘にとつて、何よりも耐へがたい苦痛と恥辱に違ひなかつた。自殺まで決した原因も、死んで相手に思ひ知らせるとか、謂ひた身の前途に窮した揚句とか、さうした狹い範疇な心持は、千鶴子の場合に限つてあり得ないが、この恥辱と苦しみには、生きて耐へ得ることが出來なかつたのであらう――二郎は、それを知るだけに、

『實は、それなんだよ……僕も、昨夜から、それ一つに惱んでゐるんだ』

自分の氣持を、そのまゝ告げた。

『私、眞惱のやうですけど、それだけは、まだ、母や兄に聞かせる覺悟ができてゐませんわ』

『ぢや、當分、隠しておかうといふのかね』

『……』

千鶴子は、再び顏を伏せたが、

『だから、私、死なうと思ひましたの』

低い聲が、かすかにふるへた。

二郎も、暫く口をつぐんでゐたが、

『僕だつて、こんなことを、僕の口から、君のお母さんや兄さんにいふのは、腹を切るよりも辛いんだよ。いはずに濟むならこんな助かることはないんだが、困つたことに、これだけは、いつまでも隠してはおけないからね。それでいつそ、打明けてしまつた方が、君だつて、さばさばするだらうと思ふんだが』

『まあ……』

千鶴子は、ちらと、恨むやうな眼を上げたが、すぐ、

『後でさばさばするくらゐなら、私、こんなに苦しみません。私、こんなことが知れてしまへば、一日も恥かしくて、家にはゐられませんわ……』

『ぢや、わかつてきた頃に、どうするかね』

『……』

千鶴子は、再び口を噤んで悲しげに默つてしまつた。二郎は、さうした千鶴子を見ながら、もし再び、自殺でも覺悟するやうなことはなからうかとも恐れた。その危惧は、さつきからの彼女の思ひ詰めた口吻や、表情の底にも、ほのかに窺はれるのだつた。

『ひよくこれは、困つたことになつたぞ』

二郎も、ますく腕してしまつた。

間もなく汽車は岡崎に着いた。

『さあ、着いたよ』

二郎は、促すやうにいつたが、千鶴子の顏は、一しほ暗く見えた。

二郎は、内心千鶴子の擧動を警戒しながら、改札口を出ると、學母行の、三河鐵道の驛へ入つていつたが、

『まだ十五分あるな。こゝへ掛けてゐなさい』

用心深く、千鶴子を自分と並べて、待合室のベンチに掛けさせてゐた。そして、そこの賣店で夕刊新聞を買つてくると、すぐにほのぐらい室内の燈火の光にそれを展いて見た。

ラジオ　十八日

朝 五・三〇初夏の小鳥―淺間山麓にて錄音▲六・三〇建設の偉人野中兼山(二)川村和嘉治▲九・〇〇(城)結婚前の人々へ(二)湯淺凡岡▲一〇・〇〇幼兒の時間川尻則子▲一一・〇〇國民學校放送京城師範附屬第一國民學校兒童

晝 〇・三〇吹奏樂星野吹奏樂團▲一・〇〇戰時貯蓄動員中央協議會實況―大東亞會館より中繼▲二・〇〇國民學校放送田邊尚雄▲二・三〇婦人ラジオ學校秋江吾

夜 六・〇〇南の童話中島ふみ子▲六・三〇演談吳祥根▲七・三〇大東亞戰爭と近代兵器松尾春重▲八・〇〇演藝お國自慢▲九・〇〇放送劇

商業登記公告

婦人公論 七月號 売切迫る
特輯 若き世代の倫理 難波田・津・龜井・飯倉
主婦の常會…宮城、岩村、三輪田
闇を追ふ光明の戰…岡部知二
日本美の源泉…高村光太郎
南方視察の旅よりかへりて…平出大佐
夏の更生服…中村光雨
座談会 新しき女子教育の方向 仁科芳雄 小林澄兄 齋藤晌

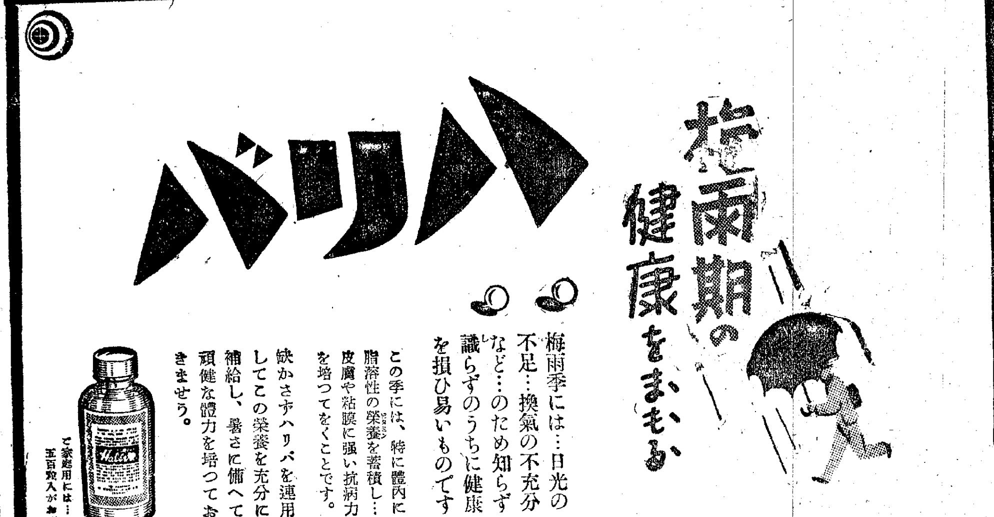

梅雨季には…日光の不足…換氣の不充分など…のため知らず識らずのうちに健康を損ひ易いものです
この季には、特に體内に脂溶性の榮養を蓄積し…皮膚や粘膜に強い抗病力を培つてをくことです。
缺かさずハリバを連用してこの榮養を充分に補給し、暑さに備へて頑健な體力を培つておきませう。
ご家庭用には…五百粒入が御徳用
▽260

京城婦人病院
顧問ドクトル 工藤武城
院長醫學博士 松本泰治
京城府北米倉町九四番地 電本局二八三四・三八九三

A12
パピリオの研究(十二)
いまだに、子供さんを見て「色のお白い」といはれて喜んでゐるお母さんがあるが、それはお医者が見るとすぐ「紫外線の不足した、これぢやいけない」と思ふ色である。
子供ばかりぢやない、女の人の顔でも紫外線の不足してゐる色はつひ病氣を思ふ。病氣は一番美しくない色だ。
新色四種

完成!!熊平製代用宝庫
京城本町二丁目
株式會社 熊平商店
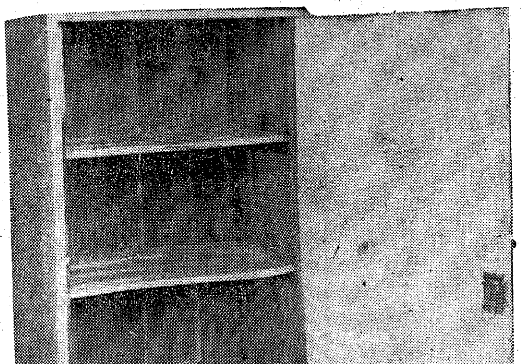
型録進上

ピアノ入荷　京城ピアノ店
軽焼 マグネシア(錠) 本社日本マグネシア化學工業株式會社製品 販賣代理店 株式會社岩井商店京城支店 京城府太平通二丁目一〇二 東京建物會館内 電話代表(本)三一三三

小兒科・内科・レントゲン科 村山医院 南米倉町旧岩崎医院跡 電話本局②二七一六番

資金的 協力者求む 姓名在社
小住宅月賦建築 締切 六月二十五日 アンゴラ種兎 河田昇一
工業 若干名募集
古本高價買入 金剛堂書店
京日案内廣告
寫眞 東亞寫眞館
專門大學制服
京日案内
雇入
美容 淑髮 醫師 女子 女事 女給

特別案内
タイピスト二名採用 吉福商店
男女職員採用 日本勸業證券京城支店
女店員採用 丸善京城支店
事務員募集 新井藥房
女子從業員數名募集 牛島ホテル
映寫技術員及見習 文化興業株式會社
女子事務員採用 三興京城支店
給仕募集 朝鮮取引所
女中 女事 賄人 外勤 求職 家庭 讓物 金庫 貸家 工業 貸間 電話 貸事

浪花館 ニュース タイは起上つた 雪之丞變化
大陸劇場 早春 母よ歎く勿れ
京劇 北海の渡り鳥 南海の花束
城寶 北海の渡り鳥 南海の花束
和信映畫館 大東亞戰爭 ロッパのお父さん
明治座 ジャングルの虎 虹の道
城南劇場 明暗二街道 父ありき
黃金劇場 明暗二街道 父ありき
東寶若草劇 東郷元帥と日本海軍 ニュース 虹の道
喜樂館 日本ニュース 文化映畫 葉隱大名 母よ歎く勿れ
優美館 一流劇團が高協公演 椿花咲く村
京花劇場 無線電信 珠江
朝日座 浪曲と漫才大會
東洋劇場 靑春座 貞烈夫人
桃花劇場 日本ニュース 文化映畫 何處へ
新富座 男 無花果 籠中の鳥 日本ニュース

夕刊 京城日報

ワクナー

武器輸送、危局に逢着 "第二段階"も亦敗北か ル大統領、悲嘆と焦躁

【ストツクホルム特電】【十五日發】ワシントン來電によればルーズベルト大統領は十五日議會に對し本年度第一、四半期における武器貸與法實施狀況に關し次の如く第五回目の報告を發表したが、從來アメリカが事毎に反樞軸の武器生産力の増大を誇示しつゝあつたにも拘らず、同發表では各聯合國間における武器軍需品の相互融通が圓滑を缺き、正に危機的狀態にある事實を明かにしたことは聯合國當面の最大困難である船腹問題と關聯して注目される、報告要旨次の通り

アメリカの軍需生産は今や軌道に乘り聯合國が攻勢に轉ずるに十分な軍需資材の用意が出來た、戰爭の第一段階は敵の攻撃を戰場で喰止め、同時に聯合國の尨大な潜在的資源を動員し反撃の準備を整へるにあつた、この段階は今や終了し、第二段階が始まつてゐる、この段階では聯合國の軍需産業及び輸送を組織し尨大な戰爭資材を適當な戰線に向け可能な最短期間内に如何にして送り屆けるかにある、アメリカの指導者達は、重要援助に一面の方策を樹立してゐる、百日中のアメリカは四十七億弗の戰爭資材を生産した、アメリカ國民は今や武器貸與法に基く取決めに從つて年八十億弗の援助を聯合國に與へんとしてゐる然るに武器軍需品の輸送その配分等第二段階の中心任務が所期の如く行はれず、寧ろこれ等の問題が現在極めて危機的狀態にある、我々は率直にこれを認識し眞劍に對策を講ぜねば第二段階も亦聯合國の敗北に終るであらう

ダーバンに空襲警報 市民戰く

【ストツクホルム特電】【十六日發】ダーバン(南阿)來電によれば十五日午後九時五十分ダーバン市には今週に入つて第二回目の空襲警報が發せられ、全市は長時間に亘り暗黑に閉ざされた、過般のアフリカ東岸に於る商船三隻の撃沈以來ダーバンの恐怖は刻々増大しつゝあつた際だけに右二回目の警報に市民は不安のどん底に陷つてゐる

南前總督招待 首相の午餐會

【東京電話】東條首相は十六日の定例閣議散會後退任の挨拶に來邸した南前朝鮮總督、大野前政務總監兩氏を招待全閣僚出席の下に懇談をともにした

商工省官制改正けふ公布す

【東京電話】政府は企業局創設に關する商工省官制改正につき十二日の閣議で正式決定したので十七日公布、即日施行する、これにより從來中小商工業に關する事務を所管してゐた振興部は廢止され、新設の企業局が中小商工業のみならず、商鑛工業の企業全般に亘る事務を所管し大東亞戰遂行に即應する産業再編成を進めることゝなつたが、商工省では同日附をもつて分課規程を改正、總務局および化學局に分散してゐた關係事務の一部を企業局に吸收せしめると共に總務局資金課を廢止して會社經理統制令、戰時資金調整法に關する事務は企業局資金課に、資金計畫、國土計畫に關する事務は總務局總務課にそれぞれ移管し、また工務官事務所に關する事務は總務局生産擴充課から同局總務課に移管することゝなつた、なほ企業局の人事は局長には現振興部長豐田雅孝氏が昇格する

委員初顔合せ 拓務厚生情報國

【東京電話】厚生省委員の初會合は十七日午前省内に開催、小泉厚相の挨拶について武井次官から厚生行政全般に關する事務的説明を行つたのち二十一委員との間に委員制の運用方針につき隔意なき意見の交換を遂げた、なほ今後毎月一回の定期的會合を催すことになつてゐる

【東京電話】情報局委員の初會合は十七日午前十一時より首相官邸内情報局分室において開き情報局委員の今後の運用方針につき懇談を重ねたが今後は毎月第一火曜日を定例參集日とするほか必要に應じ參集する旨申合せ午餐をともにし正午過ぎ散會した

【東京電話】拓務省委員の初顔合せは十七日正午より拓相官邸において開催、拓務省側井野拓相、欄場次官以下各局長、官房課長、委員側笹川委員など各委員出席、午餐をともにしたのち井野拓相より拓務行政に關する概括的説明と委員運營方針につき説明、委員側と隔意なき意見の交換を行つた、なほ拓務省委員は常置せずかつ委員會の形式をとらず月一回定例的會合を行ひ連絡に當る、本文書課長が當ることになつた

阿部總裁翼政役員招待

【東京電話】翼賛政治會では今週中に政務調査會の幹事を決定、全陣容の整備をまつていよいよ本來の活潑なる活動をなすことになり、阿部總裁は來る廿三日正午大東亞會館に右役員全部を招待午餐會を催し政務調査會の運營方針を説示、努力を要望することゝなつた

廣東で汪主席 軍訓生を閲兵

【廣東十六日同盟】來廣中の汪主席は十六日午前より中山記念堂前廣場において擧行された軍訓生ならびに女童子軍の閲兵式に臨んだ、この日正裝に威儀を正した汪主席は定刻式場に到着、國歌吹奏裡に反共和平の青天白日旗を掲揚、粛然と居並ぶ約七千の學生生徒を閲兵して場内を一巡、續いて行はれる分列行進の閲兵を行つた、分列式終了後汪主席は約四十五分間にわたつて『青少年の行くべき道』と題する激勵の訓示を與へた

樞軸國人乘せ米船リマ出港

【ブエノスアイレス十五日同盟】リマ來電によれば米船アクイテア號(一八、一八五トン)は十五日朝樞軸國人六百名を乘せ米巡洋艦コンコードおよび驅逐艦テンプリン護衛のもとにリマを出港、米國に向つた

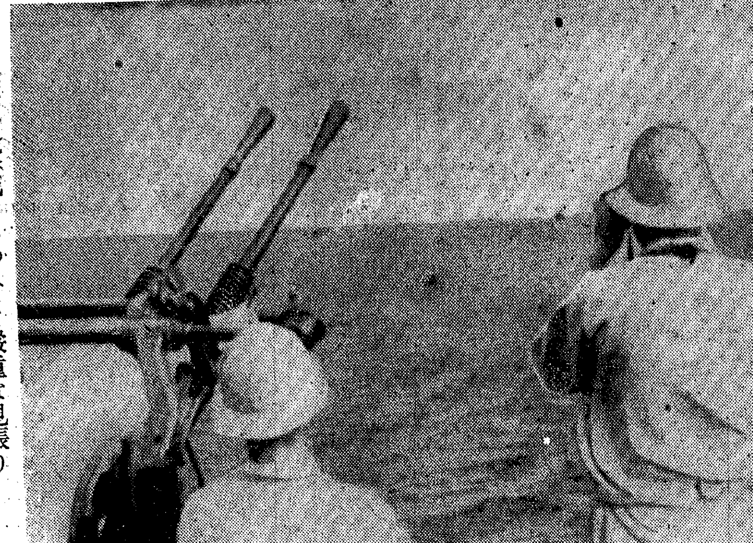

"敵艦來れ撃滅あるのみ"と嚴重な見張りをする海の勇士(海軍省許可濟…電送)

艦船卅三隻を屠る 獨軍、地中海で英輸送船團襲撃

【ベルリン十六日同盟】獨軍司令部特別發表=

一、地中海方面において伊海空軍と緊密なる協同のもとに作戰中の獨空軍大編隊および獨海軍部隊は英海軍および敵船舶に對して甚大なる損害を與へた、すなはち大西洋より來航の護送艦艇に對する伊軍攻撃の大戰果とは別個に有力な海軍部隊の護衛のもとにアレキサンドリヤより來航せる英護送船團もまた完膚なきまでに撃滅された

一、六月十三日より同十五日にわたる三日間にわたり獨空軍および海軍部隊は間斷なく護送船團を攻撃、巡洋艦および驅逐艦四隻、護送船二隻および商船六隻合計五萬六千トンに上る艦船を撃沈した

一、驅逐艦一隻、商船八隻は爆撃をうけ大火災を起したのでこれらの艦船もまた全部撃破されたものと認められる

一、他の軍艦六隻および商船六隻もまた爆撃乃至雷撃によつて大損害をうけた

一、護送艦隊を護衛中の英戰鬪機二十三機は空中戰に於て擊墜され、獨軍も十機を失つた

一、護送船團の殘存艦艇は支離滅裂となつて退散した

北阿英軍、全面敗退

【リスボン十六日同盟】トブルクの攻防をめぐり今や北阿の戰況は最高潮に達しつゝあるが、十六日カイロより當地に達した公式情報はリビヤ戰線における英軍は重大危機に瀕してゐると左の如く報じてゐる

一、リビヤの英第八軍は十三日アクロマ南方の戰鬪でその有力なる機械化部隊に重大損傷を蒙つたため新陣地へ撤退するのやむなきに至り獨伊軍はアクロマ附近の某地點に到達した、これがため同方面における英軍は非常なる苦境に陷り、今後如何なる重大事態が突發するかもわからないといふ情勢である、またリビヤ南部方面でも英軍は苦戰をつゞけ多大の損害を蒙りつゝあるかくてリビヤ戰における主動性は全く樞軸軍の手に歸し事態は英側にとり極めて惡化しつゝある

【リスボン十六日同盟】ロンドン來電によればカイロの英中東軍司令部は第一南阿師團および英第五十師團が、エル・ガザラ地區を撤退した旨十六日公表した

建てる東亞に榮えある使命

宛ら地獄繪巻 セバストポリ攻防戰愈よ熾烈

【リスボン十六日同盟】獨軍のセバストポリ攻略戰はいよいよ熾烈の度を加へ五十萬の大兵を繰出して十五日には赤軍防備線數ケ所を拔きひた押しに肉薄すればソ聯艦隊また窮餘の一策として黑海艦隊を出動せしめて獨軍の背後より砲撃を加へるなど一大攻防戰を展開中であるが、ABC放送その他の諸情報を綜合して十六日現在の戰況を概觀すればつぎの通り

一、獨軍のセバストポリ攻撃は日を追つて激烈化し十六日には同港南部の要塞施設に反復猛攻を加へるとともに麾下の獨空軍は港灣施設ならびに赤軍防禦陣に息つく間もなき集中爆撃を加へ砲兵隊また長距離砲を動員してこゝを先途と猛砲撃を加へてをり、セバストポリ攻防戰は今や宛然地獄繪巻を現出してゐる

一、十六日のドイツ放送によれば右重大事態に狼狽したソ聯側はセバストポリを救援するためクリミヤ半島のエフパトリヤ(セバストポリ北方六十五キロ)及びヤルタ(セバストポリ東方六十キロ)の二地點から強行上陸を企圖したが獨軍により悉く撃退された

一、十六日のタス通信および赤軍機關紙プラウダはセバストポリの重大危機を確認し最後の一兵に至るまで同港を死守せよと繰返し強調してゐる

【ベルリン十六日同盟】獨軍司令部十六日發表、戰況左の通り

東部戰線 一、セバストポリ要塞地區においては戰鬪中の戰線の長さは十五日大いに短縮された、同港南方で獨空軍はソ聯驅逐艦一隻を撃破した

一、ハリコフ東方ドネツ河の渡河點はさらに北方に擴大された

一、東部戰線中部および北部地區では赤軍の局地的攻撃があつたが何れも撃退された

一、強力な獨爆撃機群はムルマンスク港を強襲しカンダラクス灣に沿ふムルマンスク鐵道を一部爆破した、その際空中戰において赤軍は十機を失つた

一、獨空軍はモスコー西部で飛行場、停車場および鐵道を夜襲した

北阿戰線 一、トブルク西方マルマリカ地區の戰鬪は獨伊軍の勝利に歸した、アイロマにおいて敵戰車部隊殲滅後敗敵を急追するわが部隊はバイベルビヤ通過後海岸に達しアイン、エル、ガザラにおける英および南阿軍とトブルクとの連絡を遮斷した

一、西方から進撃せる伊軍はガザラの敵陣を突破し十五日にはわが軍は沙漠中にある一堅壘を強襲さらに西進繼續中である

對英戰線 一、英佛海峽水域において獨船團護送中のわが小艦隊は敵の魚雷艇を撃退し英魚雷艇一隻を撃沈せる他敵船數隻を大破した

一、十五日獨空軍部隊はイングランド西南地區の軍事施設を夜襲した、また英軍飛行機數機は獨西部國境地區に飛來しゲリラ戰を行はんとしたが不成功に終つた

ソ聯軍事使節團訪墨

【ブエノスアイレス十六日同盟】メキシコ來電によればサライエフ陸軍大佐を首班とするソ聯軍事使節團一行は十五日ワシントンよりメキシコに到着した、政界筋では同使節團の訪墨によつてメキシコ、ソ兩國間の外交關係が再開されるのではないかと觀測してゐる

カリーニンに新作戰 獨、俄然中部戰線に火蓋切る

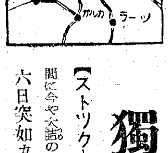

【ストツクホルム特電】【十六日發】ハリコフ、セバストポリ兩地區におけるドイツ軍は着々戰果を擴大、兩戰線ともソ聯軍との間に今や大詰の大激戰を展開中であるが、モスコー來電によれば、中部戰線に滿を持して待機中のドイツ軍は十六日突如カリーニン地區に大規模な新攻勢を開始し目下激戰展開中である、しかしこれまでの戰鬪はほとんど全部局地的のもので未だ獨軍の眞の攻撃威力を發揮したものではなく、ただ獨軍筋で驟雨前の攻撃準備をしてゐる如く戰前の整備に過ぎず來るべき大規模作戰開始のため適當な出發點を求めんとするものであるが、しかしその凄烈さは獨軍の恐るべき破壞力を察知せしめるに足るであらう、獨軍筋では來るべき戰鬪は今次征戰における最大のものであらうといつてゐる、北阿ではロンメル將軍の新作戰が大成功を收め獨軍はすでに地中海岸到達に成功して英軍大部隊を袋の鼠としてしまつたが、これは獨軍攻撃力の偉大さを示す一證左である、すでに歐洲の戰局は決定的となつてをり、英軍が飛行機の數を如何に増加してもこの態勢を變化せしめることは出來ない、一方樞軸國海軍の敵商船攻撃はますますその威力を發揮しており六月はじめの二週間だけで敵船三十二萬九千トンを沈めてゐる、地中海においては開戰以來の敵船損失は一千八百五十萬トンにのぼつてゐる、地上大決戰展開と同時に海上における敵商船攻撃は今後の戰局推移においても重要な指針と看做されるであらう

今までは豫備戰 近く大攻勢を展開 獨軍、本年度作戰確定

獨通信論ず

【ベルリン十六日同盟】トランスオーツエアン通信は獨軍筋情報として獨軍の本年度における作戰計畫はすでに確定されてをり作戰は豫定の如く進展してゐるので獨軍は目下各地で行はれてゐる豫備戰完了とゝもにやがて今次大戰最大の大攻勢を展開するであらうと左の如く論じてゐる

ドイツの一九四二年度における作戰計畫は決定的に確立されてをり、ケルチ、ハリコフ、セバストポリならびに目下續行中の北阿作戰と同樣來るべき大攻勢を正確に遂行されるであらう、ケルチ、ハリコフ、セバストポリの戰鬪は本年度最初の大戰鬪であるが、最初の二作戰はすでに大成功裡に完了しソ聯軍の五ケ軍團が全滅された、獨軍は目下セバストポリに對して攻撃續行中で敵の頑強なる抵抗を粉碎しつゝ着實に猛撃の歩を進めてゐる

英、炭坑罷業擴大

【ストツクホルム十四日同盟】イギリスは勞働力不足から炭坑に少年坑夫を多數狩出しのやむなきに至つてゐるが、最近遂に炭坑罷業はこれら少年坑夫にまで波及するに至り政府を狼狽させてゐる、すなはち最近の情報によればイギリス西部ウエールス地方の無煙炭坑に就業してゐる十四歳から十七歳の少年坑夫は最近賃銀引上げを要求して入坑を拒絶罷業に入つたがその結果同地方の炭坑は五月末まで閉鎖するのやむなきに至つたといはれる

人

◇古山向鉦氏(中樞院參議)新任挨拶のため十七日朝本社來訪

時の錄音

海鷲、ポートダーウインを爆撃、まだ爆撃。

×

濠洲の運命は知れたこと。米英は最後の日に際へつてゐる。

×

それ見ろ、アリユーシヤンの敗戰に英國では大あわて。

×

富の米國が如何に頬被りをしようとしても、蒼白化した顏はかくし切れず。

×

小磯總督、『大和魂を磨け』と半島内地在學生に訓示。

×

二千四百萬民衆は努めずんばあるべからず。

小磯總督、着任後の日程

小磯新總督は十八日午後二時京城驛着"あかつき"で着任をなすが驛着後直ちに驛貴賓室で親補以上に對し挨拶のゝち朝鮮神宮に參拜、それより二時卅五分李王家、李鍝公家、李鍵公家に伺候、三時廿分登廳し正廳玄關前廣場で全廳員に對し初の訓示を行ひ三時四十五分から本府各課長以上、在城第一次所屬官署の長等を接見、四時總督室で新舊總督の事務引繼、同夜は官邸で各局長、官房課長と會食の豫定である、更に十九日は午前九時十分官邸發京城神社に參拜のゝち九時四十五分から府民館で開催の朝鮮金融團の發會式に臨席、十時四十分から第三會議室で着任最初の局部長會議を開催、午後は一時廿分朝鮮軍司令部を訪問、二時卅分から本府で各局長と會見、京城師團司令部を訪問、朝鮮聯盟總長の來訪をうける

武漢地區の蠢敵掃滅

【漢口十六日同盟】武漢地區のわが軍は十五日沙市方面に向け新行動を開始したが、六月初旬以來各方面における戰況左の如し

一、荊門地區、荊門周邊に侵入の敵第百八十師および新四軍の一部を掃蕩した

一、京漢沿線双橋鎭(廣水東方十二キロ)附近において國府軍第十一師と協力、保安第四旅團六百の敵を潰亂せしめた

一、下新集(孝感東南方廿キロ)附近に侵入せる新四軍四百五十および鋼生店(黄陂西南十二キロ)において新四軍五百に對し猛攻を加へ潰滅せしめた

一、新場(當陽西北十六キロ)附近で敵第百七十九師および(當陽西北六キロ)の新四軍を攻撃掃蕩した

聯合國船舶四隻、又も撃沈

【リスボン十六日同盟】ワシントン來電によれば米海軍省は聯合國船舶四隻がまたもや樞軸國潜水艦により撃沈された旨十六日發表した

米商船メキシコ灣で撃沈す

【リスボン十六日同盟】エー・ピー通信ワシントン電によればアメリカ汽船一隻がメキシコ灣において樞軸潜水艦の攻撃を受け沈沒した旨十六日當局發表した

經濟活動の促進 東部ジャバ 地方長官會議

【スラバヤ十六日同盟】わが軍政下のジャバ島地方行政に劃期的飛躍をもたらす第二回東部ジャバ地方長官會議は十六日午前十時よりスラバヤ市廳において開催された、去る天長の佳節に榮ある日本官吏に任命されたスワルノト東部ジャバ州長、ムソノスラバヤ州長をはじめ東部七州、中部三州の各州長及び各驛長スラバヤ、マラン、スマラン三大都市々長ら新生ジャバ建設の重要な擔當に燃える原住民小壯氣鋭の官吏四十八名が襟を正し大日章旗に面した馬蹄型議席に着席、まづ宮城遙拜につゞいてジャバ再建の尊き礎石となつた英靈に感謝の祈念を捧げてのち議事に入り大日本軍司令官、〇〇部隊長の訓示があり、終つてスラバヤ州長以下各州長から管下一般政務について詳細なる報告あり、ついで總本政務部長から

一、日本官吏たる自覺

一、治安確保

一、經濟活動の促進

その他重要事項について詳細なる指示があつて正午一旦休憩、一同午餐會に臨み大東亞建設に飛躍する日本紹介の映畫を觀賞、午後三時半から再び會議に移り各州長官より管内の治安狀況、經濟建設の進捗狀況、特に主要物價の維持、物資の偏在防止並に衞生施設、道路橋梁の補修狀況など地方行政の實際について熱意をこめた意見を開陳、午後六時會議の幕を閉ぢた、なほ同會議によつて地方行政は一段と整備されるとともに中央と地方の連絡はますます緊密化すべくかつ住民出身の各地方長官がわが軍政下の日本官吏として自覺に目覺めた眞摯な態度はまさに特筆すべきものがあり今後ジャバ島建設に資する成果は大なるものがあらう

日滿經濟懇談會 半島側の出席者決定

東亞經濟懇談會總本部ならびに同滿洲本部共同主催の第三回日滿經濟懇談會は、來る廿九日から七月一日までの三日間新京日滿軍人會館で開かれることに決定、第一日(物資及資金關係)は滿洲における物資の需給方策、特に日滿相互の協力關係および滿洲における對日供給農産物の確保方策、第二日(農業關係)は滿洲における農業方策、最終日(輸送關係)は日滿兩國輸送問題の調整方策について討議するが、朝鮮からの出席者は左の諸氏に決定した

▲農業關係=官廳側本府食糧調査課長伊東廣氏、民間側朝鮮米穀倉庫社長石塚峻氏

▲物資及資金關係=官廳側本府物價調整課事務官松本操一氏、殖銀坂貞成氏

▲民間側東亞貿易常務會谷源治氏、朝鮮理事服部氏、同調査課相川尚武氏

▲輸送關係=官廳側鐵道局運輸課長田邊多開氏、民間側朝運副社長荻原三郎氏

各道鑛山主任事務打合會

半島の地下資源開發問題は第二次生産擴充計畫の出發と鑛産性格にもとづく合理化機運の中に新しい段階がいかなる方向かについて頗る注目されてゐるとき殖産局は十七日各道鑛山事務擔當者を集め第二會議室にて各道鑛山主任事務打合會を開催、上瀧殖産局長統裁の下に同原鑛産事務官、梶川鑛政、木野産金、安田燃料、木下特殊鑛物の各課長、企業部團體者及び鑛山聯盟石炭統制組合の幹部出席し第二次生擴の説明、八、九の兩月に亘り實施される増産期間の具體的實行案につき協議、諸事項の審申があつた

總督府辭令(十五日附)

水產製品檢查所技手相田九一任本府技師(七等)命殖產局勤務▲公州女子師範教諭嶋崎孫二任師範教諭(七等)補公州女子師範教諭兼坂元佑任道理事官(八等)命京畿道在勤▲(咸興高女)教諭行武榮任高女教諭(七等)補咸興高女教諭▲(釜山一商)教諭濱田俊吉任實業教諭(七等)補釜山一商教諭▲(全南)土木主事守屋直任道産業主事(七等)補全南産業主事▲咸北道技手今井武治任產業技師(七等待遇)補咸北産業技師▲咸南道技手中村幸洲任產業技師(七等待遇)補慶北產業技師▲平南道技手前田一任產業技師(八等待遇)補平南産業技師▲京畿道衞生技師古山利雄依願免本職

モスキトン(マルホ)
蚊よけ・カユミ止
蚊、蚤、南京虫、家ダニ、羽虫類の
カユミとハレを治し、アセモにもよし
爽快な塗心地、携帶に至便

特許 濕布藥 ビスメン
神經痛 打撲・捻挫
痛み・はれを速く自然に、而も短期間に鎭くするので大好評です。
五十錢 一圓 一圓八十錢
東京神田 大木合名會社

喜天堂の 人參實母散
冷込みを
カゼやヤツレで惱む奥さん!お嬢さん!……それは血の環りが惡い原因です。【人參實母散】を服用なさると新鮮な血をキチンと環らし胃腸は勿論、心臓、肺臓、其他諸機能の働きが活溌になり便秘も整ひ食慾が進み精力が充實して血色のよいお肌をつくり上げてくれる婦人藥です。
こんな時に人參實母散を!
月經不順 下腹痛む方
のぼせ頭痛のする方
腰や足の冷へ込む方
子宮病やこしけの方
息切れ、目まひのする方
神經衰弱、ヒステリの方
肩こり、しびれのする方
つわり、血の道の方
産前、産後の健康保持に!

化膿症に
YAMANOUCHI
アルバジル 錠
丹毒・瘭疽
齒槽膿瘍
蓄膿症
トラホーム
急性・慢性淋疾
化膿性婦人科疾患
アルバジルは内服により化膿菌の撲滅作用を發揮し、止痛・解熱を迅速ならしめ根元的治癒を促進せしむ!
二〇錠・五〇錠・一〇〇錠
製造元 山之内製藥株式會社 東京・大阪

丹平
ひふ病に
外布特効 タムシ液
類似品に御注意
シマズ、痛まず 小兒も安全奏效!
皮下への吸收早く、深部に直接作用し充分に奏效する最進歩の皮膚病藥です
特長
殺菌力が強く
かゆみを止め
タダレを乾し
患部を縮め
早く快く効く
定價 二十五錢 三十五錢 六十錢
丹平商會 全國藥店に有

茨の道に苦闘七年
今ぞ張老宰相に重なる喜び

張滿洲國總理

【新京にて宇田特派員發】東亞共榮圏確立の兵站基地として重要なる役割を果しつゝある滿洲國の老宰相張景惠氏は十七日七十一回の誕生日を迎へた、初代鄭總理より總理の椅子を受け繼いでこの方こゝに七年、新滿洲が生れて以來の久遠の茨の路をただ施政の一貫により切り開き今日ここに輝く建國十周年の佳年とゝもに迎へる老宰相の誕生日には感無量なるものがあるであらう、老來ますます壯健たる總理は十年一日のごとく未明に起床、先づ身心を清めて讀經を誦唱、各種新聞に眼を通して内外の諸情勢を通觀の後登廳して忙しき一日が始まるのであるが、往年馬上三軍を叱咜した將軍宰相だけに健康は老いてますます旺、本年建國十周年に際し謝恩使節としてはるゞ訪邦、日本に使し更に南京に答禮特派大使として重大任務を果す等、壯者をしのぐ奮鬪振りを見せてゐる

けふ午後五時からは官邸に知友を招き内輪的な誕生祝ひが催されるが、總理はこのお祝ひよりも更に日出度いことは目下早稻田大學に在學中の愛息張紹紀君が近く奉天の名門徐氏の令孃と華燭の典を擧げることと、主義主張の相違から十一年間別れてゐた張作相氏が今回建國十周年に當り皇帝陛下の恩典に浴し先きほど歸京したことでこのところ總理は喜び二重奏といふところである

小磯總督着任の第一聲
聞け我が『父の聲』
今夕マイクから全鮮へ叫ぶ

南大將の後を受け第八代朝鮮總督の親任を拜命した小磯國昭陸軍大將は胸間に武勲輝く勲一等旭日大綬章と功二級金鵄勲章を燦用、十七日午後七時半からマイクに起ち、ラジオを通じて、新總督着任第一聲を莊重な裡にも親しみのある語調で約十分間に亘り全鮮二千四百萬同胞に呼びかけ着任挨拶に代へることになつた

新總督着任第一聲のラジオ放送は小磯大將が歷代總督中初めての試みだけに半島同胞の感激一入深く着任早々電波を通じて新總督の謦咳に接する機會を得た半島同胞は新總督の溫情に哭き〝半島の父の聲〟を心から待ち佗びてゐる

飯なしランチ
食堂への米減配で

米食に止めを射すために京城府内の食堂、飲食店に對する米の配給がまたく近く減配される、京畿道では一般家庭の絶對必要量を確保する意味から思ひ切つて食堂、飲食店の配給量を減ずることになつたもの、この結果食堂、飲食店では從來ランチなどにつけてゐた御飯はこれを廢止してパン又はうどん一點張りで行き丼物や壽司などに限り米を使用させる方針で代用食たるパンうどんの配給數量については目下愼重に考慮中である

朝鮮みやげ 製作直賣 ハカチエ藝品 本町入口大和軒

感激を献金に
勤勞半島人から

徴兵制度施行の光榮に感激する半島同胞の美舉——茨城縣日立鑛山に產業戰士として活動する半島出身の報國隊員一千百四十三名は徴兵制施行の無上の光榮に感激しこの榮譽を永く記念しようと貧しい勞銀の中から金三百円を醵出、在鮮半島出身將兵の慰問並びに戰歿軍人遺族に對する慰藉資として同鑛山事務所を通じ十七日朝鮮總督府に送付して來た、本府では直に軍人援護會と連絡をとり皇軍これを軍事援護事業資金に加へ有効に役立てることゝなつた

科學する半島
朝鮮科學普及協會第一同總會

科學日本の建設へ基地半島の科學知識普及および生活科學向上を目指して昨年七月結成された朝鮮科學普及協會は爾來講演會、講習會に展示會に半島の一般科學知識の普及、科學精神昂揚に堅實な活動を續け現在協會加盟團體六十、昨今ますく活潑な活動を續けつゝあるが、十六日午後五時本年度第一回總會を京城銀行集會所に開催協會長松原純一、小林晴治郎(京城帝大)、岩瀨又一(朝鮮化學會)下郡山誠一(朝鮮博物學會)湯川又夫(農事試驗場)矢鍋永三郎(聯盟文化部長)井上智(科學館)協會員二十數氏出席本年度事業計畫審議、役員改選等を議し井上常務理事以下理事重任決定、終つて機關誌發行の件を諮つたが、實現方につき各自努力を誓つて散會、六時からは懇親を共にして種々有益なる座談あり、同八時半散會した

煉炭を抱合せ
〝冬の陣〟に備へ薪節約

薪ばかりの使用では絶對に賄はれない、京畿道の山々が見事な禿山になつてしまひます、なるべく薪の使用を少くしませう…と京畿道では來る冬の薪需給期の需給對策の一つとして煉炭の抱合せを實施することになつた、京畿府で一年に使用する薪の

消費 量は六千萬貫でこのうち二千萬貫を道外からの輸入で漸く不足を補つてゐるが、消費側でこのまゝ消費を緩和しない限りは今後十年を出でずして道内の山は完全に禿山になるので、新に現在生產されてゐる煉炭の一年間の生產量十二萬トンをさらに卅萬トンに引上げ、これを薪に抱合せ薪消費の緩和をはからうといふのである、この煉炭の卅萬トンは薪の七千萬貫に相當、これが順調に行けば京城府内の薪不足は完全に解消するわけで、道では京城府内の各家庭別の的確な消費量の

調査 を行ひ、この調査の完了をまつて實施することになつてゐる、なほこれについて古江商林課長は語る

今迄は大體薪のみが燃料のやうに思つてゐたやうだが、決してそんなものではない、煉炭も重要な燃料である、煉炭は七、八錢で一貫目十七、八錢の薪に相當する、だから今後は大いに煉炭を使用して欲しい、この適當な使用によつて京城府内の薪不足が緩和されるばかりでなく、銃後の御奉公になるわけだ

忌明獻金 京城府三坂通二三八伊津野サダさんは夫君故伊津野濟氏の忌明に際し金參百円を陸海軍省へ國防獻金として十七日本社に寄託した

宗立大學統合を繞り
藤村大僧正辭表提出

【高野山電話】戰時下の宗教界新體制に即應昨年四月法城の審議を經て歷史的大合同を實現した眞言宗七派古義(金剛峯寺、仁和寺、大覺寺)新義(智積院、長谷寺)東寺(醍醐寺、勸修寺、泉涌寺、善通寺)は、宗祖弘法大師金鼎を纛に承教報國に精進して來たが、最近同宗における宗立學校新設計劃の一大學一專門學校設置實現を決議大學の一元化が問題となり去る十一、十二兩日東京宗務所で同宗協議會を開催した結果各宗立大學は東京大正大學、種智院學校は京都東寺大學の二校を認め高野山大學は宗派としては認めないことに決定した

このため眞言宗管長藤村密憧大僧正は若しこれが實現のあかつきには宗祖弘法大師の祖山としての傳統に輝く高野山として宗祖に申譯なく、また一宗を混亂に陥れることになるとの理由をもつて十二日倉持宗務長の手許に辭表を提出するに至つた

倉持内局も近く臨時宗會を開き進退を決する筈であるが全山に信任厚い藤村大僧正の辭職は各方面に衝動を與へ今後の成行は注目さる

有望な比島の銅山
石原社長談

【神戸電話】石原產業社長石原新三郎氏は比島の銅鑛山視察のため去る二月一日來渡比中であつたが十六日朝歸來大阪の本社に向つたが次のやうに語る

大東亞戰勃發以來軍需資材としていよいよその必要性を加へて來た銅に關しては比島に負ふところきはめて大であるが私はこの度の視察でいよいよその感を深くするとともに比島銅山の有望性を認めることが出來た、近く現地當局の指示に基き增產に着手する豫定である

須賀喜三郎氏

【東京電話】專修大學總長須賀喜三郎氏は十五日午前六時五十七分小石川區竹早町七十四の自邸で腦溢血のため急逝した、享年六十、同氏は群馬縣出身で明治三十二年東大法科卒業後司法官となり大正十四年廣島控訴院長、昭和二年大審院部長となり停年退職し最近專修大學總長に就任したばかりであつた告別式は十九日午後一時から二時まで同校において校葬を營み二時から三時まで告別式を執行する

鍛ふ皇民の信念
朝鮮奬學會で夏季鍛錬會

内地に學ぶ半島學徒たちのよき相談相手となつて親まれてゐる朝鮮奬學會では、すでに今秋學窓を巣立つ新卒業生の就職斡旋に着手、温い親心を示してゐるが、さらに夏休みの黄金時期を利用して夏季鍛成會を開催、皇民の崇高なる精神を鍛成錬磨する

先づ京阪神地方の大學專門學校上級生百名を六月十五日から十九日まで橿原道場、また東京、横濱地方の青年學校數百名の志望者には茨城縣太田町縣立西山道場で六月廿三日から廿七日まで、更に東京近郊では錬成會を設けて講演、修練、神社參拜、その他の精神訓練行事で鍛へるが、これには旅費や費用など一切を奬學會でもつといふ親切ぶりである

さらに同會では學中休暇に歸省する優秀學生約二百名を選んで扶餘中堅青年訓練所に收容、右と同樣な錬成會を催して身心を鍛へることとなつたが、内地の錬成會には川岸理事長をはじめ大學高專教授、民間有力者、官廳關係者が指導にあたるが、これに對して川岸中將は語る

徴兵制度が實施せられることゝなり半島の人々、特に青年層の感激踴躍は頼母しい限りである、しかしこゝには知識階級の青年學徒の責任もまた重大でありこゝに皇國臣民としての信念の錬成が先づ必要である、青年學徒は須く自ら進んで指導的精神を發揮、大東亞戰爭完遂に努力するやうに……と考へてかうした魂を鍛へる講習會を開催今後も關係各官廳、總聯、協和會に賛助を得て大いにやらうと思つてゐる

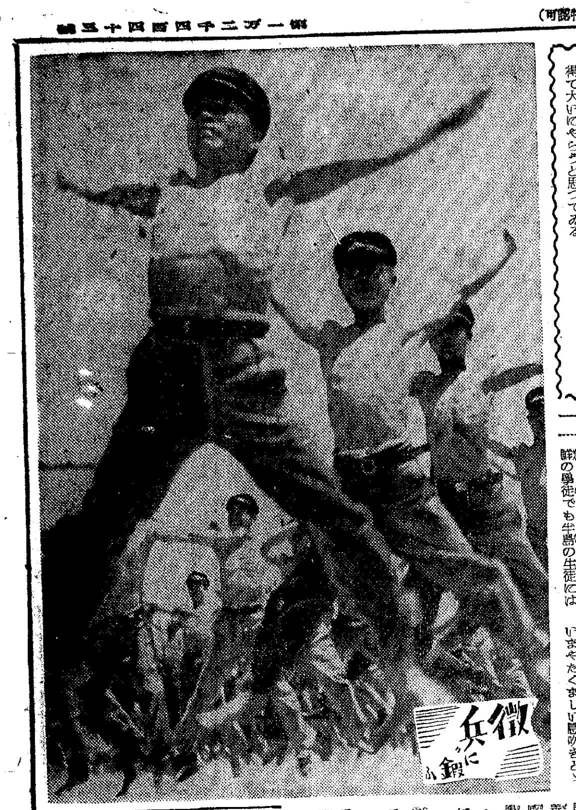

晴の日に備へて

徴兵制の恩恵は學窓の空氣を清新一本、その上は椅子をならべて同じ机のうへに學ぶ内鮮の學徒でも半島の生徒には何か知らない物さびしい感情が胸をかすめてゐた、その悩みも今度の恩典で一掃に解消いまやたくましい息吹きとともに起ちあがつたのだ、ともに學びともに鍛へる身と魂は晴れてお召しを戴く日のためであり指標はたゞ一つ一死報國の誠に力強く結ばれた、内鮮共學に最古の歷史をほこる善隣商業にも光榮に起ち上る感激に燃え、〝御民われ〟の感情は全校を包み、徴兵に備へる意氣の鍛成に自らの體に鞭打つてゐるのだ、見よ鍛へに鍛へるこの力この腕、眞摯の意氣を載つて跳ねあがるこの意氣を、それは八紘一宇の戰旗を世界にかざす日本男子の姿である【寫眞=善隣商業の訓練】

豆健兵に注ぐ情
姉妹園に孤兒は育つ

生れながらに兩親をなくしたり、或は母親はあつても貧困の爲女中奉公してゐたりなど……薄幸の男の子六名を集め私費を投じて〝兵隊さん育成〟の姉妹保育園を起こした人がある——京城梨花女專家政科々長高鳳京さんは姉さんと力を合せ孔德町一七五に名も〝京城姉妹園〟と呼ぶ保育設備を設けて去る四月一日から生れながらに兩親の手を離れた薄幸な嬰兒六名を集めて育て出した、親はなくても宿命の子達はミルクや重湯で丸々と肥え、押入れを改造して造られた速製ベッドの上で元氣いつぱいに手足を振り廻してゐる、生めよ殖やせよの國策に沿ひ一人の子供でも大切にとまた街の汚穢に侵されて死んでゆく多くの宿命の子等を、街の人達が時代の自覺に燃え斯うして進んで保育事業に當ることには大きな國策的意義さへがあるが當の高鳳京さん達は

「金も充分にはありませんし、私の家を改造しただけの簡單な設備では理想的な育兒は出來ませんが、それでも六人の親無し兒が毎日すくくと育つてくれるのを見てゐますと、今迄に感じたことのない大きな喜びを感じます、殊に半島に徴兵制度が施かれる今日、これらの坊やが大きくなつて立派な兵隊さんに成る日を瞼に描いて氣永くやつてゐます

と胸に秘めた人的資源育成の大きな理想も語らず、謙讓な態度でにこくと子供を抱え上げた【寫眞=姉妹園】

米兵鼻つまみ扱ひ
濠洲人も呆れ返る

アメリカ兵の暴逆非道は濠洲で繰返され濠洲が命の親と頼む救援アメリカ兵が反つて濠洲から鼻つまみ扱ひされてゐるといふメルボルン放送による情報が十六日京城某所に入つた、これによると燈火管制の夜アメリカ水兵が三名の濠洲婦人を絞殺した事件が發生し、靜寂だつたメルボルン市は夜毎氾濫するアメリカ兵士水兵、飛行士達の狂態と喧騒によつて全く撹き亂され、淺ましい姿に變貌してをり、メルボルン市民のアメリカ兵に對する反感は日毎に募つてゐる目下市當局は女子の夜間外出禁止令と取締警官の增員を考慮中で、市長ボールペエアは夜間乃至早起の女性禁足は好ましからぬ女性を街頭から驅逐しアメリカ兵達の相手となる少女達の恥づべき行爲をなくするであらうと、示唆し、保健官ジョン・デール博士は戰時にはつきものであるが、最近メルボルンに花柳病が激增してゐるのは遺憾であると述べてゐるほどでアメリカ兵の亂行を眼のあたりに見て濠洲人は抗戰の今後にひどく絶望してゐる

阿峴青年隊で國語講習會

阿峴青年隊では國語を解し得ない町内の青少年八十餘名を集めてさる一日から阿峴國民學校で國語講習會を開催、國語全解運動に拍車をかけてゐる

山口縣下一齊に報恩運動を展開
徴兵に感激牛島同胞

【下關電話】徴兵制實施にあたり皇民としての譽りを双肩にひたすら皇國に報い奉らんと内地各府縣では、今『徴兵制實施報恩感謝運動』の眞最中であるが山口縣協和會でも十二日から卅日までを運動期間とし、縣下一齊に報恩運動を展開、縣都下關協和會支部では、來る十六日祈願式を行ひ、感謝貯蓄の勵行に債券五十円を購入することに決定した

また敬神崇祖並に國家觀念の涵養及び國語常用の徹底を圖る、實踐方法として各會合等では絶對鮮語の使用を禁止、國語指導の夜學を擴張し特に婦人に對する國語普及を圖ることとなつた

藥効て肌を美化する ホルモン・ビタミン配合 クラブ美身クリーム

鳩尾を落すと 胃腸がメキメキ丈夫になる
古來鳩尾を落すことは保健の要訣! 國士頭山滿先生を顧問とする林式健康會では鳩尾を落して丹田を期する健康法が研究され永年苦しんでゐた病弱者から非常な好評を博してゐる
進呈「鳩尾加壓と健康」新聞名記入申込者へ 藥店にあり(ラヂウム包含)定價十五圓
大日本發明特許 入選 展内外特許十八件
胃腸強化 鳩尾加壓器 みづおちかあつき
東京市麴町區四番町六 本舗 林式健康會本部 代理店 大阪 黑田醫療器店

わきが 自宅新療法 無代進呈
ワキガでお困りの方は御安心下さい。自宅で手輕に治る手術の心配のないクスリ「ネオワキトール」がそれ。着物を汚さず手數もかゝらず他人に知られず永年の苦しみもスツカリと治つて皆さんが大喜びです。御申込はおハガキ下さい 日本醫藥研究所 豐橋市西八町ワ四

商工省規格品 防腐島製アルカリ處理絶對優秀品 和泉竹節ラス カタログ進呈 大阪市西區新町通り二丁目五四 和泉商會 (電新町四七四一番)

陶器 在庫 全鮮一 隨設備 株式會社 三公商會陶器卸部 京城府元町二丁目 電話龍山三六八三番

投網・釣具 漁具商 吉備商會 京城府水標町二丁目 (御申込次第カタログ進呈) 電話本局五七五八番 振替京城八九九二番

分析 特種鑛物 ニッケル、コバルト等 一回以内 京城中央分析所 京城府龍町一七三 電話光③二三三五 地方取次店募集

國民學校 教員試驗準備書 最近試驗問題集附 定價貳圓・送料廿七錢 總販賣所 京城府貫鐵町二十番地 明文堂 振替口座京城一八九四〇番

產婦人科 (入院隨意) 醫學博士 橋本吉藏 京城府岡崎町七 電龍山五八〇番

伸びる小供に 栄える日本 乳のよく出る藥 クラトミン 國際新藥研究所

信用一等 みのや呉服店 京城本町二 電本一八八八-八八八八

兵器 鉛筆 日本で唯一の鉛筆用特許芯 三菱特許製圖鉛筆 軍艦も戰車も鉛筆の製圖から出來ます。鉛筆が單に事務室教室での道具と考へられてゐた時代は去りました。(一本二〇錢) 三菱鉛筆

ガラス器 京城 夏川

名人會 第二輯 大枚一組 限定アルバム附 寄席の夕 ワカナ・一郎…漫才 徳川夢聲…司會漫談 新興快速舞隊…漫才 天中軒雲月…浪曲餘興 竹本素女…義太夫 春風亭柳好…落語 東海林太郎…歌謠曲と浪曲 壽々木米若…浪曲 石田一松…時事小唄 春風亭柳橋…落語 御家庭の團欒に常會の餘興に!! テイチクレコード

洋樂はビクター! ビクターレコードは 山口樂器店 電話本局(2)二〇〇七七〇三

第三回戰時債券 貯蓄報國 五圓・十圓・廿圓 五圓・十圓 日本勸業銀行別働機關 日本勸業證券京城支店 京城府南大門通一丁目(電本四〇五四)

着火煉炭製造機械 マッチ一本又は紙屑で火がつく煉炭 ・手間入らずの燃料界の一大驚異! ・大量製造は苦心考案の本機の獨力 ・收益多大素人も製造容易 木炭不要の國益煉炭 新案特許出願(第一六五二號 第九七六九號) ・區域獨占永續事業・先約一道一府一郡一名限 ・分體契約本機購入者に限り配合製法責任指導 (說明書郵送五錢切手封入) 中央燃料研究所着火煉炭製造機械 朝鮮總分權所 釜山府草梁町三ノ三 電話二八八七番

疲勞恢復に 三共 SANKYO オリザニン 本邦唯一の學士院賞に輝く強力ビタミンB劑 オリザニンは疲勞の原因たる體内乳酸の生成を防止すると共に、過剩の乳酸を分解して疲勞の恢復と防止に顯著な效果あることは實驗諸家によつて實證せられてゐる。(錠) 50錠 ¥1.20 (末) 30瓦 ¥1.30 地區を除く (其他大量入及び液・エキス・注射液等) 東京市日本橋區室町 三共株式會社 京城府大和町 朝鮮三共株式會社

ペラミン錠 女性ノ美ト健康ニ 新女性ホルモン劑 卵巢並ニ新陳代謝機能ヲ旺盛ナラシメ血色・血流ヲ充溢シテ常ニ生理的ノ健康ヲ保持セシメルト共ニ容色ノ衰退ヲ防止スル 一手販賣元 大阪・東京・京城 株式會社 塩野義商店 SP-361

ニキビが取れて色白くなる 今まで塗つたり飲んだりいろくなことをしても取れなかつたニキビやニキビ跡の變色、凸凹も取れたあとはスツカリ取れて皆さん大喜びです。困り肌の方は日本醫學研究所へ… 詳しい說明書を無料で送つてくれます

胃腸病に 胃の晴 錠 慢性胃酸過多症・食後胸痛・胃痛・胃液分泌過多症・心窩痛・胃炎・飲み過ぎ・二日醉・消化不良 京城・日東製藥株式會社發賣

住所移轉公告 弊社儀今般左の通住所移轉仕候間御高承賜度此段及謹告候 昭和十七年六月十六日 京城府義州通一丁目一七八番地 朝鮮石油統制有限會社 同 京城支店 電話光化門(3)二六七五 二六九八 二七〇四 二六八六 二六七〇 二七〇八 發信略號(セトウ)又ハ(セキトウ) 受信番號 ケイセウセキトウ

痔 小松痔退膏 挿入藥小松痔退座藥・内服藥小松痔快丸併用が理想的 增惡期を迎へ本劑で充分手當するのが治療の要諦 廿錢より 玉置商店

萬人油 南京虫蚊傷に

煉炭にコノファミン

昇降窓分銅 紡績紡織用重錘(鑛滓製) 一、價格低廉比重鑄鐵ノ七〇%實用價値同等 一、國策ニ順應シ鑄鐵製品ノ回收ニ協力 ○新設ニ本品ノ御使用ヲ推奬ス 一、各種取扱へ有リ任御用命 忠淸南道長項府 製造元 合資會社 林組支店 電話長項五九番

下痢に トモサン 一時的の下痢とちがひ、胃腸粘膜のカタルとタダレ、さらに胃腸内の腐敗と細菌を清掃しますから、急性にも勿論、慢性の場合も下痢も回復が早く、まさに止まつたのが實に意外の回復です。 各地藥店にあり T621

漂流二十二日 蘭艦長は發狂
敗戰蘭兵の語るバリ島沖海戰

【ロンボク島にて十六日福井海軍報道班員發】記者は小スンダ列島蘭定作戰に從軍してロンボク島東岸に上陸、はからずもバリ島沖海戰で撃沈されたオランダ驅逐艦ピツト・ヘインの乘組員スミツト一等中尉、デガースフエルキユーズ少尉以下十一名のオランダ兵がこの島に捕虜となつてゐるのを發見し、餘りの憂絶さに遂に敵驅逐艦長を發狂せしめたといふ敗戰オランダ側から見たバリ島沖海戰の話を聞くことが出來た、惜物の曹國姿に打ちひしがれた彼らが語る醒めやらぬ恐怖の一夜…

×××× 三發で忽ち沈む ××××

二月十九日 忘れもしない二月十九日の夜われ〜は驅逐艦ピツト・ヘインに乘つてバリ島東北沖を僚艦とともに東に向つてゐた、海は暗かつたが風もなく美しい星月夜だつた、水平線の上に微かに北斗星が輝いてゐた、夜十一時半ごろだつた、突然敵全艦がまぶしいばかりの光に射すくめられ激しい探照燈の光芒を浴びた、乘組員は幻惑され右往左往となすところを知らず『敵だ、敵だ』と叫び合ひ敵艦が何であるか見極める暇もなかつた、そのうちに敵の砲彈が息も與へず矢繼早に炸裂し頭上に彈片や木片鐵片がばら〜と降つて來た、初彈は煙突に、第二彈は士官室に、恐ろしい程の的確さだ、それが乘組員を一層狼狽させ恐怖のどん底に叩き込んだ、突然たる轟音と光芒が艦を上へ下へと入り亂れ走り廻つた、やつと乘組員は配置につき第一彈がぶつ放された、その轟然たる音で一同は恐怖から解放されほつとした氣持になつた、わが艦には百五十名の乘員がをり四門の十二サンチ砲、四門の高射機關銃、六門の魚雷發射管があり三十ノツトの速力があるのでみすく敵に沈められるわけはないといふ自信がみんなの胸にふつと湧いて來たが、それも一瞬にして吹き飛ばされた、敵の第三彈が艦腹中央に大穴をあけた、とたんに艦が傾斜してわれ〜は先を爭つて海へ飛び込んだ、渦に卷かれまいと無中になつてあがきながら振り返つて見ると艦はすでに波間に消えてゐた、ものの二分とはたつてゐなかつた、呼び合ふ聲を辿つて星明りにすかして見ると波に浮いてゐる人影は少い、もちろん大部分の乘組員は艦と運命を倶にしたのだらう海面は流れてゐる油で泳いでも〜その油からぬけられなかつた、そしてわれわれもいづれはこのジャバ海の波に沈むのだと思ひ心細さに絶えず互ひに名を呼び合つて勵まし合つた、中にはシコンフ艦長の姿も見えた、しかもちやんと救命具を身につけてわれ〜と同様油の海をばた〜と泳いでゐた、救命具を附けてゐたので體は都合良かつたが疲勞は刻々加はつて來た、それに猛烈な空腹が襲つて來た

×××× 闇の海上を漂流 ××××

二月二十日 廿日の太陽が昇つたが島影もみえない、もがけばもがくほど死期を早めるばかりだと悟つて一同體を潮流に委せた、何物も灼き盡さねばやまない太陽が髮を焦すやうだつた、耐へられぬ空腹が襲つてきた、きり〜痛む背を押へて時々海水を少しづつ咽喉に通したがそんなことでは飢は止まらない、しまひには頭の芯までずき〜痛み出し、それに疲勞と暑熱に當てられて精神が朦朧としはじめた、それでも時々互ひによびあふことだけは忘れなかつた、仲間があるといふことそれだけが精神に張りをもたせ、絶望を食ひ止める希望の光であつた、しかし再び闇が海上を支配しはじめるころシコンフ艦長は遂に氣が狂つてしまつた、救命具を掻きむしり海水をがぶ〜飲んで譯の解らぬ大聲をあげ、水面に白い泡を殘して消えてしまつた、われ〜も激しい疲勞でもう呼び合ふ氣力もなく皆いつの間にかちり〜になつてしまつた

×××× 汀に辿りつき卒倒 ××××

二月廿一日 廿一日の陽が來た時にはお互に周圍の誰の姿も發見出來なかつた、だが幸ひに遙か彼方にヌサ・ベニダの島影を發見し悦びに手足をばた〜させようとしたが、動くのは神經だけで體はいふことをきかなかつた、のろ〜ともがき續けてそれでもやつと波打際に邊寄ると大部分のものはそれきり意識を失つて倒れた、氣がついた時には奇蹟的に四十人ほどのものが島に辿りついてゐた、食物に不自由な數日をそこで送つたのち三月三日われ〜は三艘の船に分乘して一艘はジャバへ、一艘はこのロンボクへやつて來た、われ〜は今にして顧ひ敗北の原因はわれ〜の技術と精神力が日本より遙かに劣つてゐるためだと痛感してゐる

獅子奮迅機甲部隊
南方作戰に赫々の勳功

谷中佐の放送

【東京電話】陸軍機甲本部谷籐馬中佐は十六日午後八時軍事發表の時間に『南方作戰における機甲部隊の活躍』と題し南方作戰における機甲部隊の活躍、とくにわが戰車の超人的奮戰につき左の如き放送をなした

＝廿分間に敵の一個師を潰す＝

大東亞戰争がはじまつてすでに六ケ月、今日の南方作戰におけるわが機甲部隊なかんづく戰車の活躍の一端につき述べて見たい、マレー戰線ではあのジャングル地帶では兩側の通れない一本道を何時も部隊のトツプを切り、無謀と思はれるほど突進して戰鬪の原因を作つたのはいふまでもなく戰車であつた、中でも昨年十二月十一日アースンにおいて機甲部隊が夜半スコールの中を前進し、僅か二十分で約一個師團の裝甲部隊を踏み潰し自動車百輛、裝甲車四十輛、砲三十六門、その他多數の軍需品を分捕つたことや、チチパシャング附近にある多數の橋を機敏にも敵の爆破前に占領してジツトラに進み、十一日夜から十二日夜にかけて他の部隊と協同して敵戰ののち裝甲車五十二輛、自動車百十六輛、砲四十二門を鹵獲したことは感激の外はない

＝死ら鬼神の業＝スリムの突破＝

また一月七日スリム敵においての戰車の活躍は全く神業で今考へるだにぞつとする、歩兵、工兵協同の下に敵の第一線を繞つた後十數輛の戰車隊は獨力で進撃し、僅か十九時間で縱長二十四キロといふ奥深い陣地に頑張つてゐた二個旅團の敵を殲滅して戰車五十輛、砲四十八門、自動車五百輛を分捕つた、二十四キロといへば歩いてさへ六時間、それを戰鬪しながら行くのである、もしこの時戰車がなかつたならこれを攻め落すのにどうしても五、六日以上はかゝる、とくに大砲や戰車や機關銃を澤山持つた二個旅團の敵がしつかり頑張つてゐることを思へば普通のやり方では日數はかゝるばかりである、それをほんの十數時間で一日足らずでやつつけた

＝咸中を突走る＝苦闘の二時間＝

また一月十八日パクル附近五段田戰車隊の死鬪は今なほ諸君の記憶に殘つてゐることと思ふ、隊長は當時歩兵と密かに連絡をとり期する所あつて獨力突進する覺悟を定め午前七時三十分出發した、やがて敵の射ち出す追撃砲、速射砲のカン〜と鐵板に當る彈丸の音、近くに破裂する敵の砲彈これらをものともせず敵を打ちまくりながら砲塔の中に消え行く戰車は、恰度猛り狂ふ虎か獅子のやうに進撃に進撃して苦鬪すること二時間、つひに多數の敵の戰車、裝甲車、速射砲、機關銃を破壊した、だがしかし残念ながら隊長以下遂に壮烈極まる戰死を遂げたとはいへ、その後○○部隊長および○○戰車部隊等は二千の敵をその東方バリツトスロンに殲滅することが出來たことを思へばその譽れは永く〜後世に傳ふであらう

＝體當り戰法で敵戰車を蹂躪＝

次は比島戰車の活躍であるが、これもリンガエンの上陸が未だ終らぬ時に飛行機から銃り敵の戰車の北上を知らしてくる、先頭に上陸した光岡中尉がただ三輛の戰車でどん〜進み、その無鉄砲な戰法で敵の戰車二輛を破壊し十三輛を潰走させて主力の上陸を安全ならしめたのは有名な話しである、またダモルテス附近の戰鬪で澁大尉の沈着、豪膽な戰法やアパンガットの吊橋を敵が火のついた自動車を眞ん中において燒け落さうとした時、原中尉が大膽にも燃える自動車を戰車で踏み潰してその吊橋の破壊を防いだことや、バタアンの要塞サマツト山頂に從容としてその壮烈な戰死を遂げられた戰車の重藤故園田少將の奮鬪ぶりや、あるひはまたコレヒドールに三輛の戰車が上陸したため敵降伏の一原因をなしたなど戰車の奮鬪狀況は數限りない

＝ジャバ島上陸＝心臓に突込む＝

ジャバ島で活躍したのは東部隊に屬した戰車であらう、戰車隊は三月一日上陸するや部隊を纏める暇もなく縱横に驅けめぐつて所在の敵を蹴散らして三月三日にはその一部が某部隊とともにバンドンの心臓ともいふべきカリヂヤチの飛行場を占領した、皇軍の飛行隊が直ぐこの飛行場を根據地に利用し、空地相協力して東進して來た敵の大軍部隊を叩きつけ上陸後僅か八日にしてジャバ全島を無條件降伏せしめる動機を作つた

＝常にトツプを切る機甲部隊＝

以上を綜合して觀察するにわが南方作戰での機甲部隊なかんづく戰車は常に部隊の先頭にあつて、晝となく夜となく嵐の日もスコールの日も陥地もどん〜突き拔けもつともよい機會を狙つて敵を奇襲してゐる、大膽不敵にも獨力で突進して來ることが分つたら彼らだつて戰車を擊つ大砲を前に出して隱しておき、狙ひを定めてうつてこないものがあらうか、擊つか、擊たれるか、乘るか、外るか、それを意ともせずわが戰車はぐん〜進んで行つたのだ

これを他部隊のものに比すれば戰車兵にとくに必要な犠牲的精神の發露である、しかしてまた遠く迂回して敵の逃げ道を遮りあるひは退却する敵に追ひすがり敵を全滅させることも屢々ある、これらは総て南方における今度の作戰經過を早くし、とくにマレー作戰で一日二千數キロといふ有史以來の作戰經過のレコードを作り、しかも赫々たる戰果を收めた一大原因であると信ずる

文化

教育政策の確立
これが喫緊の問題

文人の見た開拓地 (2)

【寺田】さうした開拓民たちは今何を切實に要求してゐますか

【張】前にもいつたやうに國語熱が盛んで三ケ月もすれば一と通りは憶えますが、さて國語は憶えても讀むものがないといふ状態なので、何でもいゝから讀み物がほしいといつてゐます

【寺田】その讀物にはどんなものがいゝのですか

【張】何でもいゝです、大使館などから新聞を送つてはゐますが、それは主として滿文新聞なので、讀物なら少年雑誌でも通俗雑誌でも何でも喜ばれます、特に何々文學といつたやうなものなら尚更いゝでせう

【青山】國語の講習會といふのはどの程度の講習會ですか

【張】大體は國民學校の四年、五年、六年程度で、懐徳などでは毎冬三ケ月位つゞけてゐます

【寺田】その講習を受けるのは青年ですか、大人ですか

【張】中年以上の者ですが、大雑把にいへば老若男女ですね、それにしても適當な教本がないのです、知識慾に燃えながら讀む本がない、讀み物をほしがつてゐる子供を見ると氣の毒になります、どんな千切れた繪本でもいゝから、是非送つてやつてもらひたいですね、そんな風ですから、壁に貼つてある古新聞の繪や古雑誌の繪を見入つてゐる子供すらあるんですから

【白矢】學校の校長さんは内地人ですか、半島人ですか

【張】懐徳の校長は金村といふ半島出身者でしたが、この人のいふのには、徴兵制が布かれるやうになれば、どうしても精神教育が必要になつて來るが、こゝは滿洲國の經營になつてゐるので、滿洲國の教育方針を無視する譯にも行かない、これでは日本的に見て質の落ちる心配がある、何とかして教育方針に重點を置かなければならないといひましてね、實際、眞剣に惱んでゐる風が見えましたよ

【青山】私の方の調査では、開拓に行つてゐる農家一戸當り一人の就學率になつてゐて、この點は朝鮮より成績がよいのですから、どうしても教育者とか指導者とかを養成する機關が必要だと思ひますね

【本田】先程來のお話を伺つてゐて感ずることは、滿洲事變以前に行つた人たちには〃仕方なし〃といふ氣持があつたかも知れないが少くとも今日以後の開拓民は違ふと思ひます、殊に大東亞戰爭以後は、適當な指導をなさつてゐられるから、一應は、剛健な開拓精神を持つてゐるでせうが、一つの奬勵方法として、早くからあちらへ行つてゐる功勞者といつたやうな人をよび寄せて、最近の朝鮮を見せては如何でせうか、第二には、現段階の狙ひの一つとして、文人たちを現地へ送つて、人情の機微と雄々しい氣持とを交流的に廣へる合ふ方法も考へられるのではないでせうか(續く)

女學生と國語
三段階に分けて漸次滲透させる
女子商業の巻

京城女子商業では校内、校外、家庭を各々第一期、第二期、第三期と定めて順次に國語常用を普及徹底させるやう努めてゐる、先づ校内では級を單位として、女學生に關する適當な幾つかの時局問題について遠慮なくお互ひの意見を發表した上、更に全職員に生徒職員の常會でこれを再討議し、その中の要項を選びまとめて一つ〜を實行に移してゆくやうにやつてゐる、そして例へば徴兵制を中心とした座談會のやうな内容の學藝會などを催して、國語に慣らせるやうにしたいと光山校長は抱負を語つた

京日歌壇
吉井勇選

京城 江崎 幽蘭

大君の御楯となりて吾も征く半島の空輩一つなし

同 成田 博子

悔心ひそかに持ちて若葉食む薔薇の毛虫を取り捨て居り

大邱 由美子

アカシヤのたそがれの道を歩みつゝ便り少なき君を思へり

淸川 村上 愛子

聞きなれし靴音なるよわが夫は背戸の細道今かへり來る

江景 平沼 昌重

塗りかへし赤きポストのありにけり夏めきそめし公園の隅

驪里 蜂谷 銀平

借家せる住居なれども晴り來て憩へば親し部屋の香もして

水原 神山 浩

田蛙の鳴く聲聞けばこの里に赴任の頃の思ひ出されぬ

不連續線
嫁仕度

私も隨分と結婚の媒酌をして來ましたが、今度といふ今度は、一杯喰はされましたよ。何しろ、花嫁さんの方の御兩親が『娘には夏仕度と冬仕度だけは必ずさせます』と仰しやつたもので、ですから、それをそのまゝ新郎方へ傳へますと『かうした時局なのでそれは穩にして頂かなくてもいゝけれど、それでは』といふことになり、目出度く話は纏まつたんですけど、さて、お輿入れといふことになつて見ると、花嫁の荷物は何もなく、たゞ夏服と冬服だけしか持つて來ないんですからね。ふゝゝ。夏仕度と冬仕度といふのは、これだつたんですよ。

無代進呈ス(バセドウ氏病文獻)

バセドー氏病 專門藥

◎のどがふくれる、目が突出する病氣

甲狀腺の障害です

老若男女共に侵されますが中でも年頃の令孃や御若い御夫人に多い治りにくい病氣です此病氣の專門藥が神戸に有ります悲觀せず早速問合せなさい バセドウ氏病の起る原因治す手當てを親切に御知らせします 神戸市湊區上三條町八七 資來閣へ問合す事です

(廣告)

巡回映畫の一元化

映畫による啓蒙及び厚生的見地から最近急激にその必要性を認められてゐる巡回映寫は、今般内閣情報局の意向で各種團體に分散してゐた移動映寫班を映畫配給社内に一元化し既に組織的活動を開始してゐるが、半島でもこの度設立された朝鮮映畫配給社が中心となり、既存の廿數團體に呼びかけ社團法人としての配給社がその特殊的强力な使命を發揮させ、全鮮的に巡回映寫の普及範圍を擴大整備することとなつた

運營方針に關しては目下同社事業課で細部を考究してゐるが、まづ手初めに今月下旬北鮮地方の軍隊及び同關係方面の慰問巡回を催す豫定である

新映畫評
南進の映畫

◇……東寶作品『南海の花束』南方新航空路開拓のためあらゆる困難と戰ひ献身する人々を描いて、大東亞の盟主たらんとする日本の使命と南進政策の重要性を說かんとしたもの

◇……阿部豐の演出にみられる華麗な意匠と八木隆一郎の脚色の上手なお芝居の組立てはなるほど映畫の背景になつてゐる、南洋の空港らしき雰圍氣と氣の條件を備へてエキゾチツクな美感の中にある逞しさを示してゐるにも拘らず、登場人物がなんとなくバタ臭く感ぜられるのはどうしたことか

◇……強靭な意志をもつて所信を貫いてゆく所長の面魂などもじつくり腰の坐つたところがない、無用な場面の運び方、テンポの迅さは買ふが一面皮相の技術は排撃される、スクリーン・プロセスは『燃ゆる大空』より一段の進歩がある

◇……俳優では眞木順が人のいい飛行家の型をよく表現して居り杉村春子の妻も戸惑ひ勝ちながら新劇で鍛へた演技の閃きを窺はせる

映畫ニュース

◆學務局選定映畫 總督府學務局では日本映畫社製作、文化映畫『特別攻撃隊』二卷を國民學校全學年兒童及び中等學校生徒向映畫として選定した

◆總督府推薦映畫 近く封切豫定の東寶作品、劇映畫『南海の花束』は十二日付を以て總督府推薦映畫と決定した

開拓地見學だより

哈爾賓にて 鄭人澤

新京の大使館で大部分の日程を組み變へ、驛で邸さんと南と北へ分れました。滿人ばかりの中の一人旅は些か心細く、ちよつとしよげてゐます。昨日こちらへ來たのですが、その足ですぐ訓練所を訪れ、夕方歸つて來ましたので、まだキタヤスカヤも歩いてゐません、新京で二日つぶしましたから、かけ足ですぐ農村へ出掛ける豫定です

通化にて 柳致眞

日本大使館でコースが一寸變更されて、私は鐵嶺へ行かず、通化に參りました。滿洲は風は少しあるが、氣候は大體朝鮮と變りません

漫畫人の異色ある初展覧會

それ〜漫畫界に一時代を作つた麻生豊、岡本一平、北澤樂天、宍戸左行、清水對岳坊、下川凹天、田中比左良、堤寒三、服部亮英、細木原青起、水島爾保布、宮尾しげを等十二名の作家が漫畫のみに局限せず良心的な作品を發表すべく東陽會を結成したのは昨年のことであるが、今度京城三越で初の展覧會を十八日から廿三日まで五階第一畫廊に開くことになつた

文化だより

◇金龍濟氏(詩人)京城府明倫町二丁目二〇六の三に轉居

◇山野草の利用厚生展 朝鮮科學普及協會、朝鮮總督府林業試驗場主催で十八日から廿四日まで『山野草の利用厚生展』が和信七階催場に於て開催される

◇京城家政女塾 今度電話光化門一三四〇番が開通

本町署へ献金寄託

十五日本町署への國防獻金寄託▲廿円本町南山町會三區中川次左衞門氏▲二百八十二円四十三錢元山樂町鐵道官舍馬場清氏▲廿円光熙町二ノ一二三鈴木豐氏▲十円五十六錢新町十一松永ミツ子さん

三國志 【830】
吉川英治(作) 矢野橋村(畫)

(赤壁の卷)

魏延と黃忠 (四)

先に廻つて、こゝを占領してゐたのは、玄徳の命をうけた關平の一軍だつた。

『や、や。いつのまに』

冷苞は歸るに陣もなく、狼狽の極、馬を回らして山間へ逃げこんだ。

『かゝつたぞ』網の中に

怒ち、熊手や投げ繩が、八方の叢林から飛び出して彼を馬の背から搦め落した。

『大物を捕つたぞ』

こゝに彼を待つて奇功を樹てたのは魏延であつた。魏延の得意なこと譬へん方もない。

實は、彼としては、軍法を犯してまで黃忠を出し拔けしたものゝ、序戰には大敗を喫し、多くの兵を損じたので、

(何か一手功を樹てねば、味方の者にあはせる顏もないが)

と、獨り焦躁してゐたところに、敵の一大將を捕虜にしたのであるから、その滿足感はなほさら大きかつた。

蜀兵の捕虜は、このほかにも夥しく、玄徳の後陣へ送られて來た。とまれ第一線はまづ味方の大勝に歸したわけであるから、玄徳は將士に恩賞を頒ち、降兵は悉くゆるして、それぞれの部隊に配屬させた。

ときに、老黃忠は、玄徳の前に出て、かう訴へた。

『拔駈は軍法の大禁。魏延はあへてそれを犯したものです。御處分を下し給はねば軍紀の紊れとなりませう』

『魏延を呼べ』

玄徳の使に、魏延は直に出て來た。

それを見るや、玄徳は、この若い勇將を軍法に處す氣になれなかつた。その罪を内に秘めて、彼は

『聞けばそちは、すでに危いところを、黃忠の矢に救はれたといふではないか。予のまへで黃忠に謝せ』

魏延は、黃忠に向つて、

『貴公の一矢がなければ、討たれてゐたかも知れない。つゝしんで高恩を謝します』

と、ひざまづいて頓首した。

玄徳は、それを見ながら、もう一言、詫びよといつた。魏延は、拔駈のことだと察したので、

『それがし、若氣のため、氣のみ逸つて、時刻や進路を過まり、自ら危地へ陷つたこと、面目もありません。然しこれもみな一途君恩に報へんためのみ。どうか御寬容ねがひたい』

黃忠はもう何もいへなくなつた。玄徳は老黃忠の年にめげなき働きを賞して、

『目ざす成都に入城したあかつきには必ず重く賞すであらう』

と、約した。

玄徳は、また捕虜の大將冷苞を陣に、

『君に戰馬を與へよう。雒城へ歸つて、君の友を說き、城をひらいて、無血に予へ降されたい。然るうへには、かならず重く用ひ、劉璋の一族にも以前にまさる繁榮を約束するが——』

繩を解かれた上、懇ろに陣外へ放されたので、冷苞は大よろこびで雒城へ飛んで行つた。——魏延は見送つて、

『あいつ、きつと、歸つて來ませんぜ』

と、忌々しげに呟いたが、玄徳は、

『歸らなければ、彼が信義を失ふので、予の仁愛の主義に傷はつかない』

と、云つた。

冷苞は歸らない。雒城へ入ると、味方の劉璝や張任に會つて、

『いちどは敵に生捕られたが、番の兵を斬殺して逃げて來た』

と偽り、序戰は敗れたかたちだが、玄徳の如き、何ものでもない

などとその敗將の氣焰は却つて旺なものだつた。

『何よりは、もつと兵力を』

と、この三將から成都へ頻々と援軍が求められた。

程なく、劉璋の嫡子劉循、その祖父吳懿、二萬餘騎をひきゐて、雒城へ援けに來た。この軍のうちには、蜀軍の名將吳蘭、雷銅なども加つてゐた。

だが總帥は、その年齢からいつても、太守劉璋の舅たる格からいつても當然、吳懿その人であつた。

『いま、涪江の水嵩は高い。敵の陣地を一水に洗ひ流してしまへ』

吳懿はこゝへ着くとかういふ命令を出した。そこで五千の勸兵部隊は、夜陰を待つて、涪江の堤防を決潰すべく、隠密の機を命じられた。

新刊紹介

▲東亞解放(六月號)▲南方情勢(六月號)▲青年(六月號)▲政治(六月號)▲大日(六月一日號)▲ドイツ(六月上旬號)▲歌道(六月號)▲將棋世界(六月號)▲金融組合(六月號)▲朝鮮鑛業(六月號)

病み悩める者へ一大光明！

結核大快報

[illegible]

湯上がり後に 爽やかな一滴！ お化粧下に ヒゲ剃後に お召しください！

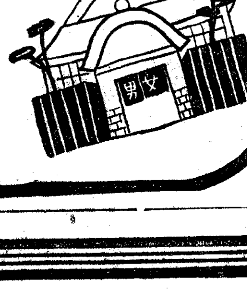

一家一同でお召し下さい

アイデアル スキンコロン

東京 高橋東洋堂

ききめのよい

特種動物ホルモン精膽藥

救心

この精膽は、昔は大名や武士の印籠藥に珍重され今はホルモン療法に賞用

『救心』の効目ある症狀

・心臓の病で苦しむ人
・肋膜や肺のよくない人
・胃弱で食慾の進まぬ人
・心臓弱く動悸や息切の人
・胸が弱く熱やセキの出る人
・盗汗で夜分ね苦しい人
・神經痛で手足の痛む人
・心臓脚氣で苦しむ人

され、分子が極く細かく胃腸で良く溶け、内臓への同化が早く綜合作用で内臓の抗病ホルモンを增し、病因からよく手當し、全身の血を强め、芯から丈夫な身體にするので、大變に喜ばれます。

藥價 一週分二圓 二週分三圓半 三週分五圓 藥店百貨店にあり

淨宝の『手當法の本』は本舗へ

救心本舗 東京市京橋區西八丁堀二ノ一二

心臓・胸・胃の抗病ホルモンを增して丈夫にする

『救心』は、猛獸や强精動物の活動の元である動物精膽の麝香・犀角・熊膽・牛黃・眞珠他數種の配伍嚴製藥です。

動悸、息切れ、熱ね汗を去り、食慾を增す

朝夕一粒

断然一等

キ〜メ火持の一番よい

安住かとり線香

カトール本舗

株式會社 安住大藥房 8-2

資生堂の 高單位 ビタミンAD劑

ビタミスク

ビタミンAD補給に！ 一日一球

■本品は一球中にA一萬D一千といふ高單位を保持してゐますから過勞 虚弱 腺病質 貧血 弱視 夜盲症等々の治療と豫防に極めて適切です

【百日分】大人用 三圓 小人用 二圓

資生堂

淋疾ト婦人病ニハ

京城 都藥房淋藥 が事實快治

松竹入社第一回作品 田坂具隆

母子草

朝鮮映畫配給社提供

さすがにファンはお眼が高い!!

昨十六日、明治座、若草劇場の母子草特別試寫會は大盛況でした!! あらゆる批評は勿論、見られた御方に是非評判をお聞き下さい!! 映畫界今年度上半期の最高傑作はこれだ、皆樣の美しい涙で決められました!!

主演 小杉勇・風見章子 瀧花久子・葉山正雄

文部省推薦・情報局推奨 國民學校高等科課外用映畫 日本女子青年團選定映畫

二十四日一般封切 明治座・若草劇場

朝鮮木材統制令 業態別組合を採用

十八日公布 來月中旬に施行

【總督府】木材需給の合理化適正化を法的に統制せしめる木材統制令は十八日附公布をみることゝなつた施行は七月十五日前後の見込みであるがこれが內容は昨年三月十二日公布六月一日施行をみた內地の木材統制法に大體準ずるものであるが、內地が日本木材會社はブロツク別地方木材會社で行く機構を採り既存個人企業を全面的に否認した新體制で進んだに對し、朝鮮においては既存業者を活用する目的で個人企業の存續を承認する方針を骨子とし機構上では朝鮮木材會社業態別組合の形態を採用、現實主義で進む方針を建前とした點に特色を示してゐる、法令は製材、木材販賣業の許可制（原木は除かれるが、資格は別に定める）統制目的、統制會社（朝鮮木材）統制組合、統制上必要なる命令權分權の規定から成る、現在の朝鮮木材會社（資本金一千萬円半額拂込濟）は施行後直に制令に基づく特殊法人として登記變更手續きによつて轉換し、同時に地方機構たる業態別の原木生産組合、製材生産組合、木材配給組合が各道別一組合で私林のみ咸南北は一道二組合）新にこゝに劃期的木材の統制機構が八月前後ごろには完成新發足をなすこととなつた

これの運用及び機能は輸移入出販賣の全て國有林材（官所材）の取扱ひ全部、製材品取扱ひ全部を朝鮮木材がなす、原木組合は國有林拂下材、民有林の全てを取扱ふ製材組合は原木組から買入、製品を朝鮮木材に全て賣渡す、木材配給組合は朝鮮木材から賣受けこれを一般需要者に渡すことゝし軍、官公衙、大口需要のみは特殊販賣を認め朝鮮木材から直接供給するこれは大體の枕木、電柱、杭木の三種に限定する、かくて濫立せる百餘に上つた既存の木材關係は全てこゝに解消廢止され、合理化されて以上の新機構に發展、運用される、この法的新體制に應じて價格も消費規則に大改正を施し整理し、重複と不透明な不合理性が全面的に一掃し新たな統制を展開されることとなつた、これに伴つて從來まで業者の企業合同は強制的統合を採らず、自發的な任意合同に委ねされることとなつてゐるが、すでに各道府に合同條件が成つてをり業界また自發的にこれを進めつゝあつて、法令の施行をまち相當な部分に亙つて統合がなし得る狀態で統制下にあるから官民協力の下による統合が自然的に實績な實現がなされることとなつてある

朝鮮金融團の發足後が刮目

林殖銀歸城談

東上中の林殖銀頭取はこの程歸城したが、小磯新總督、田中新政務總監の就任は半島統治に一段の明るさを加へたかの感じがすると前置して次の如く語る

全國金融統制會の創立總會に出席のため東上したが、鮮銀、殖銀の二行が出席したので同統制會の創立總會に出席のため東上した、最近內地の金融界は極めて順調な推移を見せてゐるがこれは一に大東亞戰爭勃發以來國民の緊張した氣持が多分に反映してゐるものと思ふ、朝鮮金融團も從來の任意團體から法的團體へと改組されることになつたが、今回全國金融統制會が設立されたのは政府の意圖する國家目的に向つて金融各團體業者が打つて一丸となり努力を捧げるために外ならない、その意味において朝鮮金融團發會後の運營方針について刮目すべきものがあらう

華北輸出組合に ―朝鮮部特設を要望―

田村朝商理事談

去る十一、四の兩日大連で開かれた第十八回鮮滿支商議聯合協議會に出席して十六日歸任した田村朝商理事は、同會議の內容ならびに成果について左の如く語つた

今回の理事會では先づ大東亞戰爭下における鮮滿支三地方の現地經濟事情を三地代表理事より夫々報告、次で物資交流を中心とする物資、物價問題について討議を行つた、從來鮮滿支經濟當事者間の連絡會議は屢々催されたが、民間側のみの連絡會議は今回が初めてゞ三地域の物資交流促進に多大の成果をもたらしたものと確信する、朝鮮と華北の物資交流促進については華北は現在重要物資以外は輸出入組合を設けて對日計畫貿易を遂行しつゝ專ら內地貿易統制會を對象として交易してゐる關係上朝鮮は除外された形にある、よつて私は同會議の席上において華北輸出組合內に朝鮮部を特設し、鮮華の積極的物資交流を促進するやう強調した

貯銀預金增加

【東京電話】全國貯蓄銀行統制會では十五日五月末現在における全國貯蓄銀行の預金調べを發表したが、これによると預金合計は六十二億二千二百萬円を著增し一ケ月間における預金增加の記錄を示した、一方所有有價證券合計も五十六億七千四百萬円と同月比一億六千九百萬円を著增し公債投資の增勢を反映してゐる

金融團發會式へ 內地滿洲側の出席者決定

朝鮮金融團發會式は來る十九日午前九時半から小磯新總督、田中新政務總監臨席の下に府議事堂において盛大に擧行されるが右發會式に內地および滿洲側から出席の關係者は次の通りである

▲福田光男（大藏省特銀課長）十八日午前七時四十五分入城▲新木榮吉（日銀理事）同上▲園部潛（安銀社長）十七日午後四時四十五分入城▲曾志崎誠二（一銀取締役）十七日あかつき入城▲岡田信（滿洲興銀總裁）十八日午前十一時五十分入城▲小田原豊次郎（拓務省事務官）十九日午前七時四十五分入城▲鷲岡康夫（關東局事務官）十九日午前八時廿分入城▲島田（鮮銀大連出張所）十八日午後十時四十八分入城▲櫻井武夫（三井銀行大連出張所支配人）十八日午後二時十二分入城▲神尾武雄（安銀大連出張所支配人）十七日のぞみ午前十一時五十分入城▲田中鐵銀（三和銀行大連支配人）十八日午後二時十二分入城▲吉田孝之助（滿洲中銀經理課長）同上▲山成奧政（滿洲興業大連支配人）同上▲大草志一（鮮銀大連支配人）同上▲古川河彦（三菱大連出張所長）十八日午前十一時五十分入城▲山吉直一郎（第一大連支配人）同上▲齊藤吉之助（住友銀行大連支配人）同上▲阿部留分（滿洲中銀理事）十八日午前零時十分入城

交通動員計畫完璧 整備擴充は"急"

◇…山名本府計畫課長談

【釜山電話】十七年度交通動員計畫について總督府の山名本府計畫課長は一週間東上中の所、十七日特急"あかつき"で歸任したが機上で次の如く語つた

◇……交通動員は十五ケ年間に亘る交通長期整備計畫であり、そのうち本年度から五ケ年間を第二次計畫として鐵道、港灣、船舶、道路、自動車、航空、通信等各般に亘つて整備擴充の萬全を期することになつた

◇……朝鮮は大陸性を以てゐる點において最も重要であり殊に內地と滿洲、北支への連絡幹線としてその使命完遂のため最高の機能を發揮し得るやう整備充足すると共に軍事上の設備、重要地下資源開發等に緊要なる道路は速急に整備せねばならぬ

◇……第一次計畫の中には釜山の第四埠頭、關釜補助航路としての博航路、定時貨物船航路の增强その他連絡機關の增設强化等が主なもので懸案の麗山、油谷航路は第一次計畫では調査に着手する程度で本格的には第二次計畫になると思ふ、差し當つて十七年度交通計畫としては大型小型貨物船運賃のプール制確立で目下遞信局で促進中の港灣荷役作業の一元化は更に一歩進めて大陸連絡一貫作業等が問題である、輸送の円滑迅速をはかるために近く輸送貨物に對する經路指定制になるだらうから、朝鮮向貨物も關門海底トンネル開通に伴つて博多から湖南線へ連絡されることもあり得る筈だ

◇……電力動員については先づ奢侈、娯樂方面の設備に對し制限又は廢止を加へることにならう、從來から施設されてゐるネオンその他廣告塔などは、鐵並に銅線回收と共にこれを廢止すれば一石二鳥の效果を齎すわけで、送電、配電事業の統制問題は目下立案中で近いうちに實現されるであらう

南北送電線使用で 北鮮電源と關係複雜

寧越火力正式送電を開始

南鮮電源の不安定問題の中心、朝鮮電力寧越火力發電所の第四號機（出力〇萬キロ）の据付工事はこの程完成、九日から四日間の公式試運轉をも終り正式に送電を開始した旨十六日總督府から發表をみたが、これによつて寧越の能力は既設の三三パーセント增となり南北送電線使用をめぐる北鮮電源との間の件は複雜な內容を待つことになつた、これに應ずる總督府の裁斷は電力統制の角度からもそれが直ちに解決せねばならない性質を含むものであるだけに注目される

輸出工藝臨總 松原會長留任

朝鮮輸出工藝協會では十七日午後二時より銀行集會所に臨時總會を開き、定款一部變更の件および松原會長以下全役員任期滿了につき改選の件、副會長立石良雄、岡宮林藥兩氏死去につき補缺選擧の件を附議した結果松原會長は留任、後任副會長二名の人選は本府當局へ一任した

朝鮮織物 一割据置

朝鮮織物會社では十七日午前十一時から南大門通り京城事務所に第十九回定時株主總會を開催當期利益處分案（配當一割据置）を附議原案通り可決任期滿了の取締役並監査役高井兵三郎ならびに監査役武藤久兵衛兩氏は再選重任と決定、取締役吉田秀次郎氏逝去に伴ふ取締役一名補選は松村盛衛氏が當選、故取締役吉田秀次郎氏遺族に弔慰金贈呈の件は取締役會に一任となつた利益金處分左の通り（單位千円）

當期純益金八一七、前期繰越金一八、計八三六（この處分）法定積立金四五、別途積立金一〇〇、退職手當基金一五、從業員保護資金一五、稅金引當金五二〇、配當金（一割）五〇、役員賞與金三八、從業員獎勵金追加額一五、後期繰越金三八

財務懇話會 臨時總會

朝鮮財務懇話會では業務の擴大强化に伴ひ新に會長制を設けることになつたので十七日午後一時から土建協會々議室に於て臨時總會を開催會長制實施に伴ふ定款の一部變更を行つた、なほ同會では會長の職務、權限に關する規定の一部變更を行つた、なほ同會理事長中村繼男氏が辭任、後任理事長には前總督府稅務官山時二氏が就任することになつたので總督府の正式認可を得たうへで理事會を招集、會長を決定することになつた

鮮服聯總會

朝鮮洋服商組合聯合會では來る廿二日午後二時から全千代會館に本年度定時總會を開き、定款一部變更、役員改選、十年度滿決算案、十七年度事業計畫承認の諸件を附議する

日魯一割据置

【東京電話】日魯漁業では十六日重役會を開き、當期利益金處分案（配當年一割据置）を査定、來る二十四日の定時株主總會に附議する

株式 材料待ち 小高下

前場 新規材料待ちに擴商內は、場面閑散を示した、即ち新東は百卅六円丁と卅錢安に寄付き、あと五円九と引弛んだが引値は六円二十錢と小戻して結局前日より十錢安、新鐘九十八円十錢と二十錢安にはじまりあと七円九の安値があつたが、引値八円丁、高周波五十三円六十錢、朝新卅一円、高周波五十三円臺に廻づゝき手合せなく新味がない、即ち新東は百卅六円臺に廻づゝき

後場（變らず）依然見るべき手合せなく新味がない、即ち新東は百卅六円臺に廻づゝき變らずを示し、目先も玉整理が推し進められるものと見られ十錢と小高下を繰返した

に保調を示した、しかし押したところは金融緩慢を背景に買氣が潜在し、現狀のまま推移する限り深押しはあるまい、主なる出來値左の如し

朝鮮理研三二、〇▲岩村鑛業四〇、七▲朝鮮製鐵三二、〇▲朝鮮無煙炭六二、五―四▲同新三四、六―七―八▲朝鮮石油新三六、〇―五、一▲朝陽九、八▲慶河開發二二、〇▲三菱商事新八〇、三

生糸 閑散

【橫濱電話】環境も別段の變化なく保合ひ場面は相變らずの閑散不振ながら、安値には賣物うすく、各限小浮動振合先限は十五円四十五

債券市況

錢と前日前場に比し一齊に強調を顯る活氣なかつた

◇割引債券（廿圓券）（單位錢）		
二回 一〇七二三	三回 一〇六七	四回 一〇四六
五回 一〇三五	六回 一〇三五	七回 一〇三三
八回 一〇二三五	九回 一〇二三五	十回 一〇二二六
十一回 一〇〇四	十二回 一〇〇七	十三回 九九七
十四回 九六七	十五回 九六一	十六回 九六一
十七回 九六	十六回 九四四	十七回 九四四
◇復興債券（十圓券）		
三回 一〇〇三	四回 九九三	八回 一〇三九
九回 一〇〇	十回 一〇〇四	十一回 一〇一六
◇復興債券（五圓券）		
五回 九七一	六回 九六〇	七回 九五
八回 九四〇	九回 九四〇	十回 九三
◇勸業債券（十圓券）		
六回 一〇一	六八回 一〇一七	七一回 一〇一
七二回 一〇四	七四回 一〇二	七五回 一〇七
七六回 一〇〇二		

（日本勸業證券京城支店調）

照明彈

大東亞戰爭の勃發以來輝かしいわが陸海軍の大戰果は必然的に大東亞共榮圈の經濟的基礎を確立し、今日においては世界の何處の國の人々にしても多少とも現實を正視するものは共榮圈の確立を否認し得るものはなからう▲たしかに日本を盟主とする大東亞共榮圈の實現は現實となつてわれわれのために次第にその樣相を明かにして來た▲これと反對に敗戰續きのアメリカの經濟態制は混亂狀態に陷りその脆弱性を露呈してゐる▲時に南方物資の枯渇に一番參つてゐる▲これを裏書するものは株式市場の動きである▲いま彼我の株價を對照してみると大東亞戰開始以來わが株式は諸株とも上昇線を辿つてゐるが、これとは反對に紐育株式は底拔け商狀を呈し、過去十年來の安値のものがざらにある▲かゝる情勢が大局的に何を暗示するかはいはずもがなであり、根本的に弱氣になれないのもこゝにある

"實物"呆調

引續いて玉整理が行なれ、能動的

株式（十七日）

朝取短期

銘柄		寄付	大引	高値	安値
朝新	前	[illegible]	[illegible]	[illegible]	[illegible]
	後	[illegible]	[illegible]	[illegible]	[illegible]
大新	前	—	—	—	—
	後	—	—	—	—
東新	前	[illegible]	[illegible]	[illegible]	[illegible]
	後	[illegible]	[illegible]	[illegible]	[illegible]
鐘紡	前	[illegible]	—	[illegible]	[illegible]
	後	—	—	—	—
同新	前	[illegible]	[illegible]	[illegible]	[illegible]
	後	—	[illegible]	[illegible]	[illegible]
滿業	前	—	—	—	—
	後	—	—	—	—
岩村	前	—	—	—	—
	後	—	—	—	—
高周波	前	[illegible]	[illegible]	[illegible]	[illegible]
	後	[illegible]	[illegible]	[illegible]	[illegible]
弘中	前	—	—	—	—
	後	—	—	—	—
製鐵	前	—	—	—	—
	後	—	—	—	—
機械	前	—	—	—	—
	後	—	—	—	—

朝取算定と日歩

大引 前場 一一・〇〇分 後場 三・〇九分

銘柄	算定	日歩	代引
朝新	[illegible]	[illegible]	[illegible]
東新	[illegible]	[illegible]	[illegible]
大新	[illegible]	—	—
鐘紡	[illegible]	[illegible]	[illegible]
鐘新	[illegible]	[illegible]	[illegible]
北紙	[illegible]	[illegible]	[illegible]
滿業	[illegible]	[illegible]	[illegible]
弘中	[illegible]	[illegible]	[illegible]
マグネ	[illegible]	[illegible]	[illegible]
高周波	[illegible]	[illegible]	[illegible]

短期 [illegible]枚累計 [illegible]枚

大株長期

銘柄	前寄	前引	後寄	後引
東新	[illegible]	[illegible]	[illegible]	[illegible]
鐘紡	—	—	—	—
鐘新	[illegible]	[illegible]	[illegible]	[illegible]
大株	—	—	—	—
大新	[illegible]	[illegible]	[illegible]	[illegible]

大株短期

銘柄		寄付	大引	高値	安値
大新	前/後	[illegible]	[illegible]	[illegible]	[illegible]
鐘新	前/後	[illegible]	[illegible]	[illegible]	[illegible]
鐘紡	前/後	[illegible]	[illegible]	[illegible]	[illegible]
東洋紡	前/後	[illegible]	[illegible]	[illegible]	[illegible]
日新紡	前/後	[illegible]	[illegible]	[illegible]	[illegible]
東新	前/後	[illegible]	[illegible]	[illegible]	[illegible]
帝人	前/後	[illegible]	[illegible]	[illegible]	[illegible]
郵船	前/後	[illegible]	[illegible]	[illegible]	[illegible]
商船	前/後	[illegible]	[illegible]	[illegible]	[illegible]
日立	前/後	[illegible]	[illegible]	[illegible]	[illegible]
日石	前/後	[illegible]	[illegible]	[illegible]	[illegible]
日魯	前/後	[illegible]	[illegible]	[illegible]	[illegible]
滿業		—	—	—	—
郵船		—	[illegible]	[illegible]	[illegible]
同新		[illegible]	[illegible]	[illegible]	[illegible]

大引 前場 一〇・四四分 後場 三・〇五分

大株短期限合

銘柄	賣買	取買高
東新	[illegible]	[illegible]
鐘紡	[illegible]	[illegible]

東株長期

銘柄	前後引	後場引
高周波	[illegible]	[illegible]
鐘紡	[illegible]	[illegible]

東株短期（第一部）

銘柄		寄付	大引	高値	安値
東新	前/後	[illegible]	[illegible]	[illegible]	[illegible]
郵船	前/後	[illegible]	[illegible]	[illegible]	[illegible]
同新	前/後	[illegible]	[illegible]	[illegible]	[illegible]
鐘紡	前/後	[illegible]	[illegible]	[illegible]	[illegible]
同新	前/後	[illegible]	[illegible]	[illegible]	[illegible]
帝人	前/後	[illegible]	[illegible]	[illegible]	[illegible]
新	前/後	[illegible]	[illegible]	[illegible]	[illegible]
大新	前/後	[illegible]	[illegible]	[illegible]	[illegible]
鋼管	前/後	[illegible]	[illegible]	[illegible]	[illegible]
日石	前/後	[illegible]	[illegible]	[illegible]	[illegible]
同新		[illegible]	[illegible]	[illegible]	[illegible]
東新		[illegible]	[illegible]	[illegible]	[illegible]
三菱工		[illegible]	[illegible]	[illegible]	[illegible]

東株短期（第二部）

銘柄		寄	中	引
滿鐵	前/後	[illegible]	[illegible]	[illegible]
三菱重	前/後	[illegible]	[illegible]	[illegible]
洋レ新	前/後	[illegible]	[illegible]	[illegible]
日立	前/後	[illegible]	[illegible]	[illegible]
小倉	前/後	[illegible]	[illegible]	[illegible]
日魯	前/後	[illegible]	[illegible]	[illegible]
水產新	前/後	[illegible]	[illegible]	[illegible]
塩水	前/後	[illegible]	[illegible]	[illegible]

東株短期限合

大引 前場 一一・三六分 後場 三・三五分

銘柄	賣買	取買高
日魯 前/後	[illegible]	[illegible]
滿業 前/後	[illegible]	[illegible]
東新	[illegible]	[illegible]
鐘紡	[illegible]	[illegible]

商品（十七日）

限月	一節寄	一節引
△橫濱生糸 前場六限	[illegible]錢	[illegible]錢
七限	[illegible]	[illegible]
八限	[illegible]	[illegible]
九限	—	—
十限	[illegible]	[illegible]
後場六限	[illegible]	[illegible]
七限	[illegible]	[illegible]
八限	[illegible]	[illegible]
九限	[illegible]	[illegible]
十限	[illegible]	[illegible]
△神戶生糸 前場六限	一節寄 [illegible]	一節引 [illegible]
七限	—	—
八限	—	—
九限	—	—
十限	[illegible]	[illegible]
後場六限	[illegible]	[illegible]
七限	[illegible]	[illegible]
八限	—	—
九限	—	—
十限	[illegible]	[illegible]

鮮銀發行高（十六日）[illegible]

第三回 ◎何よりも實踐だ！一枚でも多く買ひませう！ 戰時貯蓄報國債券 一通 二十圓 十圓 五圓 藤本ビルブローカー證券京城支店 (2)二八九六・四九五八・六二九八

朝取一般取引員 公社債株式賣買 昭和證券株式會社 京城府明治町

純資産株式 投資時代 株界漸く波瀾含み、飽く迄採算に立脚せよ 投資參考表贈呈 大原證券 京城府明治町二丁目 電話本局代表(2)三一八一番

棋將導指 本社特選 第五回

落東飛 人名 △村木 義雄 段初 ▲野平 吉廣

持時間 各十時間 △1・55分 ▲1・45分

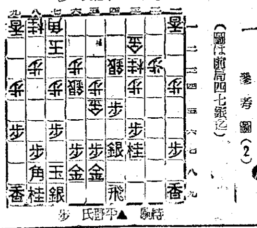

木村名人講評

△二六角 15	▲三八銀 3	△四六歩	▲二九飛
△六二角	▲二五桂	△同 桂 17	▲同 飛 2
△四五金	▲二九飛	△五二銀 6	▲四二歩 10

上手二六角は奇襲による四六歩の中斷策で、これあるが故に五五金に支障なしと信じた。次で三三銀は弱かつた。此處は強く五五歩、四一歩成、五三角と指すべきで、この順を思へば六二角では五三角正本筋だつた。これ下手三八銀な退嬰的だが、これなら紛れはない。自己の力量を熟知した對策として至當であらう。次で四二歩も敵の脚下に爆彈を放するが如く、敵陣攪亂策として好手筋である。

（本日指了り盤面）持駒 ▲中野氏 桂

七段陣對五六段陣 對抗大棋戰

第十一回 （持時間各十一時間） 七段 本因坊利仙 先 五段 坂田榮男

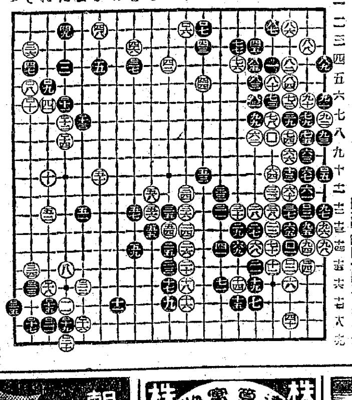

○ロ十八れ六3 ●ロ十九た大… ○ロ二十た九1 ●ロ二一れ大…1 ○ロ二二よ六… ●ロ二三そ六1 ○ロ二四そ五… ●ロ二五つ七… ○ロ二六を三2 ●ロ二七を四6

左下隅絶對活

解說 七段 小野田千代太郎

◇前回黑が左下隅にロ十七とコスンだ手が巧妙で、かく尖まれては、白はロ十八とおさへて、以下ロ二五までと譜の如く活かすのほかはない。

◇白ロ十八でロ二三にケイマする手は、參考圖（一）の黑一以下六までと打たれて無條件活であり白ロ十八でロ二一と下からアテる手が一寸厄介だが、これも參考圖（二）以下八までとする巧い活がある。

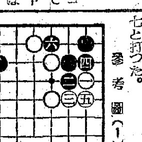

參考圖（1）

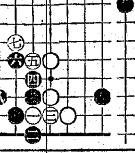

參考圖（2）
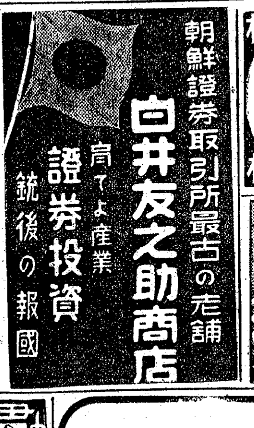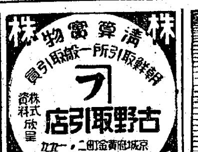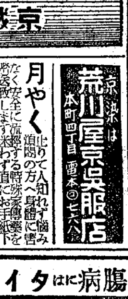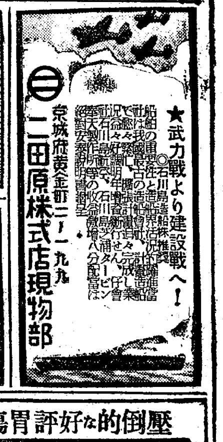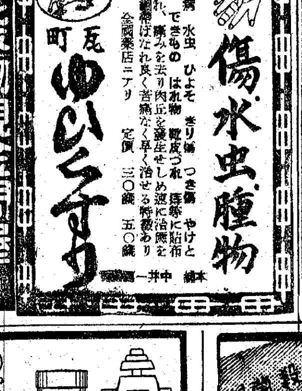
◇左上隅ロ二六に對し、黑『つノ三』にハネると、白は『よノ五とノソクのではないかと思はれるが、そこで黑『よノ四』とつないでゐても、碁は黑が惡くないやうだ。だが黑はなほも進撃的にロ二七と打つた。